

STRATEGIA DE DEZVOLTARE LOCALA a parteneriatului “GAL GIURGIU EST”

MASURA 19 - Dezvoltarea locala LEADER

SUBMASURA 19.2 - Sprijin pentru implementarea acțiunilor în cadrul strategiei de dezvoltare locală

Iunie 2018

Versiunea 1/2020

INTRODUCERE

LEADER vine în completarea altor programe europene sau naționale, iar abordarea sa urmărește să ofere comunităților rurale o metodă de implicare a partenerilor locali în orientarea dezvoltării viitoare a zonei lor.

Acțiunile LEADER pot activa și mobiliza resursele locale, sprijinind proiecte de dezvoltare, cum ar fi: studii diagnostic, de fezabilitate, de consolidare a capacităților locale, care vor ameliora capacitatea acestor zone de a accesa și de a utiliza nu doar fondurile LEADER, ci și alte surse pentru finanțarea dezvoltării lor.

Implementarea LEADER în teritoriile acoperite de parteneriat conduce la susținerea sectoarelor și categoriilor de beneficiari care, de multe ori, nu sunt sprijinite deloc sau primesc doar un sprijin limitat prin alte programe care funcționează în zonele rurale, precum și activitățile culturale, punerea în valoare a mediului natural, reabilitarea arhitecturii și a clădirilor de patrimoniu, turismul rural, ameliorarea relațiilor dintre producători și consumatori, etc.

Strategiile de dezvoltare sunt mai productive și mai eficiente fiind diversitatea zonelor rurale, dacă sunt decise și implementate la nivel local, de către actorii locali care utilizează proceduri clare și transparente și beneficiază de susținerea administrațiilor publice corespunzătoare.

În cadrul Strategiei de Dezvoltare Locală se identifică următoarele informații cu privire la teritoriul, parteneriatul și strategia **GAL GIURGIU EST**:

În teritoriul acoperit de GAL sunt cuprinși un număr de 16.466 de locuitori.

- Densitatea populației teritoriului GAL este de 77,98 loc/km² .
- Există numeroase zone defavorizate/sărace și zone Natura 2000.
- Teritoriul GAL cuprinde 6 localități din județul Giurgiu.
- Parteneriatul include ca reprezentanți ai organizațiilor agricole- S.C. Inter Agro Apa SRL, S.C. Andre&Dia 2015 SRL reprezentanți al sectorului economic-comert- S.C. Bia-Dia Market SRL, S.C. Crystybyby SRL, Paraschiv Dorina Georgeta Intreprindere Individuala, S.C. Axa SRL, S.C.Devin 2000 SRL, reprezentanți al sectorului economic-transport și servicii - S.C. L și E TRANS S.R.L., S.C. Roby Man Service SRL, S.C. M.N.Z Trans Spedition SRL, S.C. Lumtrans SRL și 2 reprezentanți ai ONG -urilor Asociația de Dezvoltare Socio-Culturală- ce desfășoară activități sociale, culturale

-educative si o asociatie sportiva, ce are ca scop promovarea activitatilor sportive si Asociatia Sportiva Progresul Valea Dragului

- Parteneriatul este format din 68,42 % parteneri privați și 31,58% parteneri publici.

- Strategia prezinta actiuni inovative ce vin in sprijinul dezvoltării sectoarelor agricol, public si social.

Valoarea adăugată generată prin Strategia de Dezvoltare Locala a Asociației GAL GIURGIU EST se regăsește în:

- respectarea caracterului unic al teritoriului
- crearea și consolidarea prin parteneriate, creșterea capacitatii instituționale, dezvoltarea și utilizarea resurselor umane
- generarea unor situații de câștig reciproc și avantaje colaborative la nivelul comunității
- identificarea unor soluții locale integrate și creative pentru problemele manifestate la nivel local .

Principalele obiective previzionate a fi atinse ca urmare a implementarii LEADER in teritoriul GAL GIURGIU EST sunt:

- Reducerea gradului de sărăcie și a riscului de excluziune socială;
- Dezvoltarea infrastructurii de baza și a serviciilor în zonele LEADER;
- Crearea de locuri de muncă inzonele LEADER;
- Sprijinirea micilor fermieri;
- Stimularea înființării unor structure asociative;
- Activități de instruire și de formare a cetățenilor;

GAL GIURGIU EST intentioneaza sa desfasoare si activitati de cooperare. Proiectele de cooperare vor viza implicarea partenerilor locali în operațiunile prevăzute, integrarea în strategia teritorială, valoarea adăugată a proiectului, coordonarea cu alte acțiuni derulate, valorificarea experienței cooperării din afara teritoriului, acțiuni comune concrete (mai mult decât o intenție și/sau un schimb de experiență), aspecte tehnice si aspecte financiare.

CAPITOLUL I: Prezentarea teritoriului si a populatiei acoperite - analiza diagnostic

Teritoriul **GAL GIURGIU EST** cuprinde 6 localitati din estul si sud - estul județului Giurgiu - Hotarele , Greaca, Isvoarele, Herasti, Valea Dragului, Gostinari.

Limitele teritoriale ale **GAL GIURGIU EST**, sunt următoarele:

N - Comunele Colibasi si Varasti din judetul Giurgiu

S - Comuna Prundu si Comuna Cascioarele din Judetul Calarasi

E - Comunele Crivat si Budesti din judetul Calarasi

V - Comunele Prundu si Comana din judetul Giurgiu

Teritoriul **GAL GIURGIU EST** este compact iar niciuna dintre localitățile prezente nu sunt incluse în alt GAL.

În continuare vom prezenta Indicatorii de context relevanti pentru teritoriul **GAL GIURGIU EST**, utilizati pentru analiza-diagnostic : Populatie, teritoriu, structura de varsta, densitatea populatiei, rata ocuparii fortei de munca, rata somajului, rata saraciei, structura economiei, structura ocuparii fortei de munca, forta de munca agricola, numarul exploatațiilor agricole, suprafata agricola, Zone Natura 2000 si Materia organica din solul terenurilor arabile.

Conform datelor furnizate de Direcția Județeană de Statistică Giurgiu prin adresa nr.1039/03.03.2016, situația privind numărul de locuitori și suprafața teritoriului corespunzătoare recensământului populației și locuințelor la nivelul anului 2011 și recensământului general agricol la nivelul anului 2010 numărul total al locuitorilor care fac parte din aria teritorială a **GAL GIURGIU EST** este de 16.466 locuitori, dispuși pe o suprafață totală de 211,15 km² (Anexa 2), rezultand o densitate de 79,11 loc/km².

Teritoriul prezintă coerență atât din punct de vedere al spațiului geografic cât și din punct de vedere al resurselor naturale, terenul agricol având o pondere importantă în totalul fondului funciar.

Relief

Relieful teritoriului **GAL GIURGIU EST** relativ domol, este de mica altitudine fiind situat în Câmpia Română , format din treceri de la platou la luncă în Valea Dunării și la coline și văi pe cursurile de apă interioare.

Terasele naturale au un microrelief variat, fapt ce a determinat formarea de soluri foarte diferite ca tip și geneză. Alături de cernoziomuri mediu levigate de pe platou, se întâlnesc lăcoviști carbonatate pe văi și soluri rendzinice pe pante de 20-25% lipsite de vegetație și puternic erodate până la roca mamă. Palatoul este alcătuit la suprafață din formațiuni care aparțin exclusiv cuaternarului, reprezentate prin loess și aluviuni depuse peste pliocen.

Clima

Clima teritoriului GAL GIURGIU EST este de tip continental, cu veri foarte calde , cantitati medii de precipitatii , ierni relativ reci, marcate la intervale regulate , atat de viscole puternice cat si de incalziri bruste.Un fenomen destul de intalnit in cadrul teritoriului este uscaciunea si seceta.

Prin potențialul productiv mare al solurilor și prin resursele heliotermice bogate ale climatului local, în arealul teritoriului GAL GIURGIU EST se întâlnesc condiții naturale favorabile pentru dezvoltarea agriculturii.

Economie

La 31.12.2014 populatia cu varsta cuprinsa intre 20 si 64 ani, conform fiselor transmise de Directia Judeteana de Statistica Giurgiu a fost de 8.424 persoane, din care salariati in numar de 1.004 persoane reprezentand 11,9%. La nivelul teritoriului numarul somerilor inregistrati in evidenta AJOFM Giurgiu la aceeasi data a fost de 295 persoane reprezentand 3,5% din populatia stabila.

Intreprinderile active din teritoriul GAL la 31.12.2014 au fost in numar de 129 din care 17 (13%) activeaza in domeniul agricol.

Comertul este un sector care reprezinta 48% din totalul intreprinderilor iar celelalte activitati reprezinta 39% din totalul intreprinderilor active din teritoriu.

Activitatile de servicii non-agricole este foarte slab dezvoltata in teritoriul GAL GIURGIU EST.

Social

Conform datelor furnizate de AJPIS Giurgiu, in teritoriul GAL sunt 277 persoane care primesc ajutor social si 414 persoane care primesc alocatie pentru sustinerea familiei.

In teritoriul GAL opereaza 2 centre sociale in care sunt prestate urmatoarele servicii:

DGASPC Giurgiu

- Centrul de Asistenta Sociala Hotarele (camin pentru persoane varstnice). Centrul este nou infiintat si urmeaza sa gazduiasca un numar de 45-50 persoane in 16 camere prevazute cu bai proprii. Proiectul are in vedere reabilitarea si extinderea fostului centru de plasament pentru copii, astfel, atat extinderea cat si cladirea existenta functioneaza ca un ansamblu organizat de servicii si sectoare functionale specifice, desfasurate pe doua nivele (P+1);

DGASPC Giurgiu

- Caminul pentru persoane varstnice Mironesti, comuna Gostinari. Caminul gazduieste un numar de 35 beneficiari cu varste cuprinse intre 65-94 ani, cu respectarea drepturilor acestora si a standardelor minime specifice pentru persoane varstnice institutionalizate.

In teritoriul GAL exista un numar de 6 scoli primare si gimnaziale si un liceu in Comuna Hotarele, numarul total de elevi inregistrati in anul scolar 2014-2015 fiind de 1,670. De asemenea exista un numar de 6 gradinite, fiind inregistrati 296 de prescolari.

Minoritatea semnificativa din teritoriul GAL este reprezentata de romi, numarul acestora ridicandu-se la 1.577. Procentul populatiei de etnie roma din total populatie a teritoriului GAL este de 9,5%. La nivelul teritoriului GAL GIURGIU EST, cele mai numeroase comunitati roma sunt in localitatile: Gostinari - 623, Herasti - 457, Valea Dragului - 280 si Hotarele - 164. Comunitatea roma este integrata intr-un procent satisfactor, beneficiind in cea mai mare parte de toate drepturile si facilitatile oferite pentru intreaga populatie din teritoriu.

Orice investitie publica realizata in teritoriu este destinata inclusiv comunitatii roma, membrii acesteia putand beneficia si de finantarea disponibila mediului privat.

Agricultura

Resursa naturală de bază care constituie suportul dezvoltării economice în teritoriu este *fondul funciar agricol*. La nivelul judetului Giurgiu numarul exploatatilor agricole este de 84,454 din care un numar de 83,965 sunt exploatatii fara personalitate juridica.

Dimensiunea medie a unei exploatatii din Judetul Giurgiu este de 3,19 ha.

Astfel, in teritoriul GAL cea mai mare parte a exploatatilor sunt utilizate pentru practicarea unor activitati agricole de subzistenta sau cedate sub forma de arenda societatilor comerciale mari.

Nu exista structuri asociative ale fermierilor in teritoriul GAL GIURGIU EST.

In concluzie, asocierea in vederea cresterii competitivitatii este necesara, avand in vedere ca puterea individuala a fermierilor este foarte scazuta. La nivelul teritoriului se impune reconversia exploatatilor prin orientarea catre culturi cu valoare adaugata mare care pot fi practicate pe suprafete reduse. Suprafetele detinute de locuitorii din teritoriul GAL GIURGIU EST sunt cele mai propice viticulturii, cultivarii arbustilor fructiferi si a capsunilor. Viticultura a fost un sector dezvoltat inainte de 1989, comuna Greaca fiind renumita pentru calitatea strugurilor si a vinurilor obtinute pe plan local. In momentul de fata, exploatatii viticole au fost desfiintate, ramanand cca 40-50 ha pe rod la acest moment. Avand in vedere sumele semnificative necesare revigorarii acestui sector, in teritoriul GAL a inceput sa se dezvolte exploatatii de arbusti fructiferi (mur si zmeur) si capsuni). Producatorii valorifica productiile individual, fara sa beneficieze de facilitatile oferite de o structura asociativa care sa stimuleze infiintarea de noi exploatatii, astfel incat aceasta activitate sa devina competitiva din punct de vedere calitativ si cantitativ.

Infrastructura si servicii de baza

Situatia actuala a serviciilor de baza si infrastructurii din zona GAL GIURGIU EST constituie in multe cazuri o piedica pentru dezvoltarea activitatilor economico-sociale. Prin urmare, prioritizarea nevoilor si identificarea unor masuri de interventie sunt necesare in zona.

La nivelul teritoriului sunt necesare interventii in infrastructura si servicii de baza avand in vedere stadiul acestora dupa cum urmeaza:

Necesitatea existentei unor utilaje si echipamente specializare pentru interventii in caz de urgenta, pentru intretinerea spatiilor publice si pentru deservirea altor servicii din cadrul primariilor;

Amenajarea peisagistica, dotarea cu e mobilier stradal, amenajare functionala si modernizarea infrastructurii stradale existente;

Modernizarea si extinderea iluminatului stradal, prin montarea unor corpuri de iluminat cu consum redus de energie;

Modernizarea unor cladiri de interes public (scoli, gradinite, camine culturale, sedii primarii, anexe, etc.) aflate intr-un stadiu avansat de degradare precum si dotarea acestora cu mobilier si echipamente necesare functionarii;

La nivelul teritoriului toate cele 6 comune au un indice de dezvoltare umana locala (IDUL) cu valori mai mici de 55. Zonele Natura 2000 sunt prezente pe teritoriul a 3 comune conform tabelului de mai jos:

Cod siruta	Judet	Comuna	IDUL 2011	Populatie 2011	urban / rural	Zone Natura 2000	
						Nume Sit	Km ²
103639	GIURGIU	HOTARELE	48,65	3939	rural	Comana	6,77
103372	GIURGIU	GOSTINARI	41,30	2634	rural	Comana	9,62
103470	GIURGIU	GREACA	43,69	2543	rural	Comana	0,79
179757	GIURGIU	HERASTI	51,38	2369	rural		
179766	GIURGIU	ISVOARELE	41,00	1751	rural		
105776	GIURGIU	VALEA DRAGULUI	51,34	3230	rural		

Sursa: www.madr.ro - Lista UAT-urilor cu valorile IDUL corespunzatoare si Lista ariilor natural protejate Natura 2000

CAPITOLUL II : Componenta parteneriatului

Dezvoltarea comunităților locale în general și în zonele rurale în special nu se poate realiza fără o implicare activă a cetățenilor în procesul de consultare și de luare a deciziilor.

Astfel, apare necesitatea înființării la nivel local a unei structuri care să reunească reprezentanți ai sectoarelor public, privat și societății civile dintr-un teritoriu stabilit, să identifice punctele slabe și tari și să stabilească prioritățile teritoriului, să implementeze acțiunile corespunzătoare și apoi să împărtășească experiența și bunele practici cu alte structuri partenoriale similare.

GAL GIURGIU EST se va constitui ca o structura asociativa, un parteneriat între 6 entitati publice (6 UAT-uri)-Comuna Gostinari, Comuna Greaca, Comuna Isovoarele, Comuna Heresti, Comuna Hotarele Comuna Valea Dragului si 11 entitati private - S.C. Bia-

Dia Market SRL, S.C. Crystybyby SRL, Paraschiv Dorina Georgeta Intreprindere Individuala, S.C. Axa SRL, S.C. Devin 2000 SRL, S.C. L si E TRANS S.R.L., S.C. Inter Agro Apa SRL, S.C. Roby Man Service SRL, S.C. ANDRE&DIA S.R.L., S.C. MNZ TRANS SPEDITION S.R.L, S.C. LUMTRANS S.R.L si 2 Asociații: Asociația de Dezvoltare Socio-Culturala si Asociația Sportiva Progresul Valea Dragului, care impartasesc același scop: realizarea unei dezvoltări sustenabile pe teritoriul pe care acționează.

Activitățile partenerilor privati sunt structurate pe domenii astfel: comerț 5 parteneri (SC BIA-DIA MARKET SRL, SC CRYSTYBYBY SRL, PARASCHIV DORINA GEORGETA I.I., SC AXA SRL, sc devin 2000 SRL), transporturi 3 parteneri (SC MNZ TRANS SPEDITION SRL, SC LUMTRANS SRL, SC L SI E SRL), servicii 1 partener (SC ROBY MAN SERVICE SRL), agricultura 2 parteneri (SC INTER AGRO APA SRL, SC ANDRE&DIA 2015 SRL).

Fiecare partener va asigura suportul tehnic in concordanta cu obiectul de activitate al acestora si cu specializarea personalului propriu, vizand implementarea Planului de Dezvoltare Locala atat in beneficiul cetatenilor prin crearea de noi locuri de munca cat si in beneficiul comunitatii in ansamblu. Atat UAT-urile cat si ceilalti parteneri se vor implica activ in functionarea parteneriatului prin participarea la sedintele AGA, ale Consiliului Director si ale Comitetului de Selectie.

Deasemenea vor participa la instruirii, intalniri cu toate autoritatile implicate in implementarea strategiei si cu alti actori din teritoriu sau din afara lui, care pot aduce valoare adaugata in dezvoltarea locala.

După cum se poate observa, parteneriatul public-privat al GAL GIURGIU EST a respectat încă de la constituire criteriul referitor la ponderea partenerilor privați și ai societății civile, în sensul că aceștia se situează peste pragul de 65% pentru selecția potențialelor GAL-uri organizată în sesiunea martie-august 2016.

Parteneriatul este format din 68.42 % parteneri privați și 31,58% parteneri publici . Membrii parteneriatului GAL GIURGIU EST sunt din mediul rural.

In cadrul parteneriatului GAL GIURGIU EST nu exista forme asociative care au obiectul activitatii in concordanta cu specificul teritoriului.

Partenerii vor fi asociați la procesul de implementare a proiectului din partea instituțiilor pe care le reprezintă și a funcțiilor ocupate în cadrul acestora, făcând distincția între partenerii publici, privați și ONG.

Fiecare dintre partenerii GAL GIURGIU EST se va implica in dezvoltarea teritoriului din care face parte cu scopul de a încurajeze participarea membrilor comunitarii la procesul de dezvoltare locală, sa sprijine pregătirea și implementarea strategiei de dezvoltare locală .

Fiecare entitate care face parte din cadrul parteneriatului va avea gradul său de implicare în realizarea obiectivelor venind cu o anumită experiență fie în administrația public locală, fie în societatea civilă, fie în diverse sectoare ale economiei: agricultură, servicii, comerț, transport.

In procesul de monitorizare si implementare a Strategiei de Dezvoltare Locala a GAL GIURGIU EST, fiecare partener va fi prezent direct sau prin intermediul reprezentantului desemnat in Adunarea Generala si in celelalte structuri ale asociatiei. De asemenea, fiecare dintre parteneri isi va desemna cate un supleant care sa il inlocuiasca in caz de nevoie. Principala responsabilitate se refera la implementarea actiunilor din cadrul Strategiei de Dezvoltare Locala al teritoriului pe baza caruia a

fost selectat și de îndeplinirea obiectivelor asumate prin intermediul acestuia. Va asigura, pe de o parte, monitorizarea activităților care se desfășoară în cadrul grupului, iar pe de altă parte, coordonarea activităților legate de colectarea indicatorilor de rezultat și a celor de impact, relevanți pentru monitorizarea și evaluarea eficientă a Planului de Dezvoltare Locală.

Un rol important în cadrul procesului de implementare și monitorizare îi va reveni Comitetului de Selecție a proiectelor, alcătuit din o parte a membrilor **GAL GIURGIU EST** structura ce va funcționa în strânsă legătură cu celelalte organe de conducere și administrare ale asociației, prezentate în continuare.

Acordul de parteneriat a fost completat conform modelului și constituie Anexa 1 la SDL împreună cu Hotărârile Consiliilor Locale privind aderarea la **GAL GIURGIU EST**.

Componenta parteneriatului a fost completată conform modelului și constituie Anexa 3 la Strategia de Dezvoltare Locală.

Documentele de înființare ale partenerilor privați și ai societăților civile constituie Anexa 7 la SDL-Documente justificative ale membrilor parteneriatului .

CAPITOLUL III - ANALIZA SWOT

Bazată pe concluziile analizei diagnostic , strategia urmărește formularea unui răspuns coerent, articulat, corect dimensionat in legatura cu capacitatea de finantare disponibila, la problemele și punctele slabe ale teritoriului, prin propunerea unei viziuni strategice care contribuie la o dezvoltare economica echilibrata.

Strategia incearca sa acopere o gama cat mai larga de probleme economice, sociale și de mediu ale comunităților, care sunt relevante pentru a defini și furniza obiectivele necesare obținerii dezvoltării durabile. Această viziune se bazeaza pe acțiunile prevăzute de autoritățile publice locale, de actori locali din sectorul privat, pentru a realiza obiectivul general al strategiei.

Obiectivul general este obtinerea unui proces de creștere economică durabilă și echilibrată a teritoriului GAL GIURGIU EST, bazată pe inovare și favorabilă incluziunii sociale, care să conducă la creșterea calității vieții locuitorilor săi.

Analiza SWOT a teritoriului GAL GIURGIU EST- Economie

PUNCTE TARI	PUNCTE SLABE
<ul style="list-style-type: none">✓ Teritoriul GAL prezinta profil economic preponderent agricol✓ Forta de munca relativ ieftina in comparatie cu zonele invecinate✓ Apropierea fata de cel mai mare centru urban al tarii, Bucuresti✓ Numarul in crestere al IMM-urilor din zona	<ul style="list-style-type: none">✓ Puterea mica de cumparare a pietei locale✓ Capitalul mic al IMM-urilor✓ Exploatarea suprafetelor mici agricole fara a urmari competitivitatea si obtinerea unor venituri substantiale✓ Educatia redusa a populatiei in domenii diferite de agricultura✓ Gradul redus de integrare a actorilor participanti pe filierele agro-alimentare✓ Slaba cooperare a entitatilor responsabile pentru cresterea economica✓ Lipsa structurilor asociative ale fermierilor✓ Slaba reprezentare a sectoarelor productie si servicii non-agricole in economia locala
OPORTUNITATI	AMENINTARI
<ul style="list-style-type: none">✓ Accesarea fondurilor europene✓ Difuzarea de know-how antreprenorial si specializat prin intermediul GAL✓ Reconvertia in sectorul agricol pentru rentabilizarea fermelor mici si foarte mici✓ Infiintarea unor structuri asociative pentru stimularea cooperarii si a competitivitatii produselor locale	<ul style="list-style-type: none">✓ Cadrul legislativ✓ Migrarea populatiei catre mediul urban✓ Imbatranirea populatiei✓ Lipsa de experienta a actorilor locali in marketing

Analiza SWOT a teritoriului GAL GIURGIU EST- Caracteristici geografice, clima si mediu

PUNCTE TARI	PUNCTE SLABE
<ul style="list-style-type: none"> ✓ Spatiu geografic compact ✓ Caracteristicile solului si relieful de campie permit executarea unor lucrari de calitate (terenurile sunt favorabile culturilor agricole) potrivit pentru infiintarea plantatiilor de arbusti fructiferi, in vederea cresterii valorii adaugate a produselor locale; ✓ Apropierea de Bucuresti asigura accesul pe cea mai mare piata de desfacere; ✓ Clima calda favorizeaza cultivarea tuturor tipurilor de culturi autohtone; ✓ Vegetatie arboricola generoasa in zonele de silvo-stepa; ✓ Prezenta de drumuri nationale în stare buna ✓ Patrimoniu natural generos, situri Natura 2000 	<ul style="list-style-type: none"> ✓ Productii agricole slabe, cu valoare adaugata mica; ✓ Lipsa sistemelor de irigatii ✓ Resurse naturale limitate ✓ Potential turistic neutilizat
OPORTUNITATI	AMENINTARI
<ul style="list-style-type: none"> ✓ Localizare in apropiere de Bucuresti ✓ Fond funciar care permite dezvoltarea celor mai profitabile culturi ; ✓ Dezvoltarea infrastructurii de transport si utilitati pentru cresterea atractivitatii teritoriului pentru investitori ✓ Grad de insorire ridicat care permite valorificarea surselor de energie regenerabila, in special prin utilizarea panourilor fotovoltaice 	<ul style="list-style-type: none"> ✓ Risc de seceta din cauza pozitionarii intr-o zona de silvo-stepa ✓ Nivel redus de finantare pentru dezvoltarea teritoriului si pentru protejarea mediului; ✓ Nivel scazut de constientizare a importantei protejarii mediului;

Analiza SWOT a teritoriului GAL GIURGIU EST- Populatie si servicii sociale

PUNCTE TARI	PUNCTE SLABE
<ul style="list-style-type: none"> ✓ Existenta initiativei economice la nivel local; ✓ Forta de munca ridicata si relativ ieftina; ✓ Omogenitatea populatiei din punct de vedere etnic ✓ Distributia relativ echilibrata a populatiei pe sexe ✓ Spatii disponibile pentru crearea de noi centre de asistenta sociala ✓ Deschiderea autoritatilor locale pentru colaborarea cu mediul privat ✓ Buna integrare a romilor in comunitate; ✓ Existenta unor centre sociale pentru persoane varstnice; 	<ul style="list-style-type: none"> ✓ Populatie imbatranita; ✓ Migrarea fortei de munca active spre orase; ✓ Forta de munca slab pregatita ✓ Participare sociala redusa ✓ Numarul scazut al centrelor de asistenta sociala din teritoriu, cu exceptia celor pentru persoane varstnice; ✓ Lipsa unor centre de recuperare/integrare si a dotarilor necesare pentru persoanele cu dizabilitati si nevoi speciale;
OPORTUNITATI	AMENINTARI
<ul style="list-style-type: none"> ✓ Facilitarea accesului la informatii prin posibilitatile de organizare in zona a unor cursuri de formare profesionala, informare si difuzare de cunostinte; ✓ Posibilitatea de crestere a numarului de locuri de munca (si implicit a populatiei active) prin facilitarea accesului la finantare a fermierilor si a microintreprinderilor din sectoarele non agricole; ✓ Promovarea, prin finantari nerambursabile, a integrarii tinerilor in viata rurala si, astfel, retinerea acestora in teritoriu; ✓ Posibilitati de accesare a unor actiuni si programe in favoarea persoanelor cu nevoi speciale si a grupurilor defavorizate; ✓ Promovarea, prin finantare nerambursabila, a formarii profesionale a fermierilor; ✓ Stimularea revenirii comunitate a persoanelor plecate in zonele urbane; 	<ul style="list-style-type: none"> ✓ Riscul excluderii sociale a locuitorilor din zona din cauza nivelului redus de trai si de educatie al acestora; ✓ Tendinta de imbatranire a populatiei din cauza migrarii fortei de munca tinere in aglomerari urbane si in strainatate; ✓ Sistemul educational nu asigura resurse umane conform cererii pietei muncii din teritoriu

Analiza SWOT a teritoriului GAL GIURGIU EST- Infrastructura si servicii de baza

PUNCTE TARI	PUNCTE SLABE
<ul style="list-style-type: none"> ✓ Sisteme de educatie primara si secundara bine dezvoltate ✓ Existenta unor centre culturale in majoritatea comunelor din teritoriu ✓ Investitii finalizate, in curs de executie in infrastructura de drumuri in aglomerarile importante din teritoriul GAL ✓ Cresterea capacitatii de accesare si gestionare a fondurilor europene 	<ul style="list-style-type: none"> ✓ Slaba dotare a autoritatilor publice cu echipamente, masini si utilaje pentru gestionarea nevoilor comunitatii ✓ Sisteme de iluminat stradal mari consumatoare de energie ✓ Servicii publice de slaba calitate ✓ Lipsa unor amenajari peisagistice si slaba dotare cu mobilier stradal ✓ Spatii de relaxare si agrement slab dezvoltate in Teritoriul GAL
OPORTUNITATI	AMENINTARI
<ul style="list-style-type: none"> ✓ Accesarea fondurilor europene pentru imbunatatirea infrastructurii de baza ✓ Posibilitatea alimentarii cu energie regenerabila si utilizarea unor instalatii cu consum redus in realizarea investitiilor ✓ Asocierea in vederea utilizarii fondurilor puse la dispozitie pentru structuri asociative 	<ul style="list-style-type: none"> ✓ Lipsa fondurilor pentru acoperirea tuturor investitiilor necesare in infrastructura de baza ✓ Slaba implicare a autoritatilor judetene si centrale in realizarea proiectelor

CAPITOLUL IV:Obiective, prioritati si domenii de interventie

In urma realizării interferenței analiza diagnostic - analiza swot si a consultarilor cu partenerii si locuitorii interesati in dezvoltarea economic-sociala teritoriului GAL Giurgiu EST, au fost stabilite prioritățile și obiectivele care să ducă la îndeplinirea lor în baza măsurilor corespunzătoare.

Pachetul de măsuri ales este prezentat in capitolului aferent, ținând cont nu numai de obiectivele și prioritățile strategiei, ci și de capacitatea de finantare , astfel încât acțiunile să poată fi implementate într-un timp util până la finalizarea etapei LEADER conform indicatorilor de monitorizare si de rezultat.

În ceea ce privește principalele instrumente utilizate pentru stabilirea priorităților s-au realizat analize diagnostic, analizele datelor cantitative și a informațiilor calitative și s-au utilizat matricile SWOT ale mediului rural (economie, caracteristici geografice, mediu si clima, populatie si servicii sociale, infrastructura si servicii de baza - așa cum au fost ele prezentate în capitolele anterioare).

Sursele de informații utilizate pentru elaborarea Strategiei de Dezvoltare Locală au fost ample, combinându-se atât sursele statistice cu informațiile obținute in timpul consutarilor ,care au adus o importantă valoare adăugată diagnosticului prin oferirea unei viziuni mai profunde asupra mediului rural.

În vederea identificării tuturor aspectelor semnificative care trebuie luate în calcul în elaborarea strategiei s-au format grupuri de lucru care au reunit atât reprezentanții publici cât și reprezentanții privați. În cadrul acestor grupuri de lucru s-au stabilit de comun acord acțiunile și prioritățile de dezvoltare ale zonei prin luarea în discuție a problemelor, riscurilor, oportunităților și perspectivelor de dezvoltare ale zonei **GAL GIURGIU EST** și ținând cont de direcțiile trasate prin intermediul strategiilor de dezvoltare județene și regionale.

Prioritățile și obiectivele stabilite de partenerii **GAL GIURGIU EST** decurg în mod logic din analiza SWOT, obiectivele prezentate în cadrul măsurii fiind o concretizare a realității teritoriale pe toate componentele de dezvoltare .

Masurile incluse in strategie au fost stabilite astfel incat sa fie corelate cu domeniile de interventie, prioritatile si obiectivele de dezvoltare rurala a **GAL GIURGIU EST**. Prin masurile propuse se doreste imbunatatirea performantelor economice ale exploatațiilor mici agricole prin dezvoltare, reconversie si formare profesionala, infiintarea si/sau functionarea unei structuri asociative a acestor producatori primari pentru intergrarea lor in lantul agroalimentar, infiintarea si dezvoltarea de intreprinderi mici care sa desfasoare activitati de servicii nonagricole in teritoriul GAL, care sa conduca impreuna la crearea de noi locuri de munca si sa atinga obiectivele transversale, inovare, mediu si clima.

Comunitatile locale vor fi sprijinite pentru dezvoltarea in beneficiul comun al tuturor locuitorilor prin investitii in infrastructura sociala si investitii in interes colectiv.

In continuare vom prezenta logica interventiei în funcție de obiectivele, prioritățile, domeniile de intervenție, măsurile și indicatorii de rezultat identificate în SDL .

Obiectivul de dezvoltare rurală	Prioritati de dezvoltare rurala	Domenii de interventie	Masuri	Indicatori de rezultat cf Reg 1305/2013	Indicatori de monitorizare cf GS 19.2
Favorizarea competitivității agriculturii	P1: Încurajarea transferului de cunoștințe și a inovării în agricultură, în silvicultură și în zonele rurale	1C) Incurajarea invatarii pe tot parcursul vietii si a formarii profesionale in sectoarele agricol si forestier	M1/1C:Formarea profesionala a fermierilor pentru infiintarea si gestionarea plantatiilor de capsuni , mur , zmeur si legume ,	Numarul total al participantilor instruiti	Numarul total al participantilor instruiti
	P2: Creșterea viabilității exploatațiilor și a competitivității tuturor tipurilor de agricultură în toate regiunile și promovarea tehnologiilor agricole inovatoare și a gestionării durabile a pădurilor	2A) Îmbunătățirea performanței economice a tuturor exploatațiilor agricole și facilitarea restructurării și modernizării exploatațiilor, în special în vederea creșterii participării pe piață și a orientării spre piață, precum și a diversificării activităților agricole	M2/2A: Sprijin pentru investitii in infiintarea plantatiilor decapsuni , mur, zmeur si legume si crearea de noi locuri de munca in teritoriul GAL	Procentajul exploatațiilor agricole cu sprijin prin PDR pentru investitii in restructurare sau modernizare	Numarul de exploatații agricole / beneficiari sprijiniti
			M3/2A Crearea si dezvoltarea structurilor asociative	Numarul total de cooperative sau grupuri de prodatori sprijinite	Numarul total de cooperative sau grupuri de producatori sprijinite

	P3: Promovarea organizarii lantului alimentar, inclusiv procesarea si comercializarea produselor agricole, a bunastarii animalelor si a gestionarii riscurilor in agricultura	3A: Imbunatatirea competitivitatii producatorilor primari printr-o mai buna integrare a acestora in lantul agroalimentar prin intermediul schemelor de calitate, al cresterii valorii adaugate a produselor agricole, al promovarii pe pietele locale si in cadrul circuitelor scurte de aprovizionare, al grupurilor si organizatiilor de producatori si al organizatiilor interprofesionale	M3/3A: Crearea si dezvoltarea structurilor asociative	Numarul de exploataii agricole care primesc sprijin pentru participarea la sistemele de calitate, la pietele locale si la circuitele de aprovizionare scurte, precum si la grupuri/ organizatii de producatori	Numarul de exploataii agricole care primesc sprijin pentru participarea la sistemele de calitate, la pietele locale si la circuitele de aprovizionare scurte, precum si la grupuri/ organizatii de producatori
Obtinerea unei dezvoltari teritoriale echilibrate a economiilor si comunitatilor rurale, inclusiv crearea si mentinerea de locuri de munca	P6: Promovarea incluziunii sociale, a reducerii saraciei si a dezvoltării economice în zonele rurale	6 A Facilitarea diversificării, a înființării și a dezvoltării de întreprinderi mici, precum și crearea de locuri de muncă;	M4/6A: Crearea micro-întreprinderilor de servicii nongricole	Locuri de munca create in cadrul proiectelor sprijinite	Numarul de locuri de munca create
		6B Încurajarea dezvoltării locale în zonele rurale	M5/6B Sprijin pentru infiintarea si modernizarea unitatilor de infrastructura sociala	Procentajul populatiei rurale care beneficiaza de servicii / infrastructuri imbunatatite	Populație netă care beneficiază de servicii/infrastructuri îmbunătățite

			M6/6B Sprijin pentru dezvoltarea comunitatilor locale din teritoriul GAL	Procentajul populatiei rurale care beneficiaza de servicii / infrastructuri imbunatatite	Populațiecare beneficiază de servicii/infrastru cturi îmbunătățite
--	--	--	---	---	--

CAPITOLUL V - Prezentarea masurilor

FISA MASURII	
Denumirea măsurii - Formarea profesionala a fermierilor pentru infiintarea si gestionarea plantatiilor de capsuni, mur, zmeur si legume.	
CODUL Măsurii - M 1/1C	
Tipul măsurii: <input type="checkbox"/> INVESTITII <input checked="" type="checkbox"/> X SERVICII <input type="checkbox"/> SPRIJIN FORFETAR	
1. Descrierea generală a măsurii	
1.1. Justificare si corelare cu analiza: Pe teritoriul celor 6 localitati ale GAL GIURGIU EST exista o tendinta de specializare a exploatațiilor prin infiintarea unor plantatii de mur, zmeur, capsuni si legume. In prezent exista un potential foarte mare pentru dezvoltarea acestui sector, micii fermieri din teritoriul GAL solicitand acest tip de interventie in cadrul intalnirilor consultative. Pentru ca astfel de investitii sa devina viabile, este necesara formarea profesionala a potentialilor beneficiari si a beneficiarilor, pentru gestionarea corespunzatoare a acestei activitati.	
1.2. Obiectiv(e) de dezvoltare rurală Reg(UE) 1305/2013: i) Favorizarea competitivității agriculturii	
1.3. Obiectivele specifice / locale ale măsurii: Măsura contribuie la atingerea următoarelor obiective specifice: <ul style="list-style-type: none">• Dezvoltarea de noi produse, practici, procese si tehnologii în sectorul agricol si transferul celor mai bune practici in teritoriul GAL• Vizeaza actiuni în scopul atenuării schimbărilor climatice sau al adaptării la acestea• Presupune abordări privind proiectele de mediu, inclusiv gestionarea eficientă a apei, utilizarea energiei din surse regenerabile• Creaza noi locuri de munca datorita unei mai bune valorificari a resurselor• Stimuleaza orientarea catre culturi profitabile	
1.4. Contributie la prioritatea/prioritățile prevăzute la art.5, Reg.(UE) nr.1305/2013: Prioritatea 1. Încurajarea transferului de cunostinte si a inovării în agricultură, în silvicultură si în zonele rurale	
1.5. Măsura corespunde art. 14, (1) din Reg. (UE) nr. 1305/2013 si nevoilor identificate la nivelul teritoriului GAL privind orientarea catre culturi profitabile si dobandirea de competente in vederea realizarii acesteia	
1.6. Contributia la domeniul de interventie prevăzut la art.5, Reg.(UE) nr.1305/2013: DI 1C Incurajarea invatarii pe tot parcursul vietii si a formarii profesionale in sectoarele agricol si forestier	
1.7. Contributia la urmatoarele obiective transversale ale Reg.(UE) 1305/2013: <ul style="list-style-type: none">• Inovare Va fi incurajata utilizarea de noi procese si tehnologii, conducând la cresterea gradului de inovare din sector. Totodata, prin formare profesionala, micii producători isi pot insusi modalități inovatoare de comercializare a unui volum mai mare de produse proprii, inclusiv prin prezentarea	

beneficiilor asocierii. Activitățile de formare profesională ar permite fermierilor să învețe cum să-și optimizeze costurile de producție și să creeze lanțuri scurte de aprovizionare și desfacere.

- **Protecția mediului și atenuarea schimbărilor climatice și de adaptare la acestea**

Operațiunile sprijinite sunt importante pentru adaptarea sectorului agricol la schimbările climatice, oferind soluții eficiente și inovative cum ar fi soiuri rezistente la secetă și la îngheț, tehnici și sisteme cu un număr limitat de intervenții asupra solului, contribuind astfel la reducerea pierderilor de apă și a degradării solului. Sprijinul acordat va contribui indirect la dezvoltarea obiectivelor transversale de mediu și climă prin îndeplinirea obiectivelor domeniilor de intervenție 2A, 3A, și 6B și dezvoltarea de procese și tehnici noi care pot avea un impact benefic asupra mediului (de ex. prin utilizarea îngrășămintelor naturale, creșterea cantității de apă din sol, reducerea consumului de apă, utilizarea surselor regenerabile de energie, etc.)

1.8. Complementaritatea cu alte măsuri din SDL:

M02/2A: "Sprijin pentru investiții în înființarea exploatațiilor de capsuni, mur, zmeur și legume și crearea de noi locuri de muncă în teritoriul GAL"

M03/3A: "Crearea și dezvoltarea structurilor asociative"

- M2/2A vizează în mod direct fermierii, în timp ce M1/1C are ca beneficiar direct un furnizor de servicii de formare sau de alte servicii de transfer de cunoștințe și de acțiuni de informare, iar ca beneficiari indirecti fermierii interesați, inclusiv pe cei care obțin finanțare prin intermediul M02/2A
- M03/3A vizează în mod direct o structură asociativă a fermierilor, în timp de măsură M1/1C are ca beneficiari indirecti fermierii membrii sau viitori membrii ai structurii asociative, inclusiv pe cei care obțin finanțare prin intermediul M02/2A.

1.9. Sinergia cu alte măsuri din SDL: M01/1C contribuie exclusiv la realizarea P1: Încurajarea transferului de cunoștințe și a inovării în agricultură, în silvicultură și în zonele rurale

2. Valoarea adăugată a măsurii

Formarea profesională va ajuta la abordarea dezavantajelor legate de nivelul scăzut de cunoștințe specifice acestui sector din teritoriul GAL.

Utilizarea de tehnologii inovatoare este reflectată în efectele socio-economice și de mediu, cum ar fi: creșterea producției, reducerea consumului de apă, îmbunătățirea condițiilor de lucru ale fermierilor, menținerea structurii solului, conservarea și îmbunătățirea caracteristicilor solului, creșterea rezervei de apă din sol, utilizarea surselor de energie regenerabile etc. Sprijinul acordat în cadrul măsurii de formare profesională va încuraja utilizarea de noi procese și tehnologii în gestionarea plantațiilor de arbuști fructiferi și de legume, vizând creșterea gradului de inovare la nivelul GAL GIURGIU EST în concordanță cu obiectivele de mediu și climă.

3. Trimiteri la alte acte legislative

- Legislație UE: Regulamentul (UE) nr. 1303/2013, Regulamentul (UE) nr. 1305/2013

4. Beneficiari direcți/indirecți (grup țintă)

4.1. Beneficiari direcți:

- Furnizori de servicii de formare sau de alte servicii de transfer de cunoștințe și de acțiuni de informare

4.1. Beneficiari indirecti:

- Fermierii din teritoriul GAL, membri ai unei forme asociative ori viitori membri
- Fermierii finantati de catre GAL in cadrul masurilor M2/2A, M3/2B
- Persoanele din categoria populatiei active aflate în căutarea unui loc de muncă.

5. Tip de sprijin (conform prevederilor art. 67 din Reg. (UE) nr.1303/2013)

Sprijinul va fi acordat sub forma rambursarii costurilor eligibile suportate si platite efectiv.

Se poate solicita plata unui avans de pana la 50% conditionat de constituirea unei garantii bancare sau a unei garantii echivalente corespunzatoare procentului de 100% din plata avansului in conformitate cu art. 45 (4) si art. 63 ale Reg. (UE) nr. 1305/2013.

6. Tipuri de actiuni eligibile si neeligibile

6.1. Tipuri de actiuni eligibile*:

- Actiuni de formare profesionala si dobandire de competente in domeniul agricol, ca de exemplu:
 - Diversificarea activitatilor in exploatarele agricole, imbunatatirea calitatii productiei, igiena si siguranta alimentelor, siguranta muncii;
 - Imbunatatirea si incurajarea afacerilor;
 - Imbunatatirea cunostintelor privind protectia mediului;
 - Pregatire tehnica (tehnologii specifice, introducerea de inovatii, difuzarea rezultatelor cercetarii si a gestionarii durabile a resurselor naturale, etc.)
 - Managementul durabil al terenurilor agricole;
 - Dezvoltarea unor capacitati inovative in lantul agro-alimentar;
- activitati demonstrative si actiuni de animare.
- Sprijin financiar acordat pentru participarea fermierilor la diferite intruniri tematice, targuri, expozitii, proiecte de succes, evenimente care pot contribui la informarea acestora privind noile tehnologii sau pentru actiuni de schimb de experienta;
- Schimburi pe termen scurt la nivelul conducerii exploatatilor si vizite in exploatare;

Pentru implementarea actiunilor mai sus mentionate sunt eligibile urmatoarele costuri:

- Cheltuieli cu personalul (formatori, specialisti, etc.)
- Cheltuieli cu inchirierea de sali si echipamente pentru desfasurarea cursurilor;
- Deplasarea , cazarea si diurna participantilor;
- Elaborarea de materiale de informare (pixuri, mape, afise, pliante, brosure, banere, materiale publicitare diverse etc.
- Taxe de participare/intrare/vizitare la conferinte, targuri, expozitii, simpozioane, etc.;

Sprijinul se va acorda pentru activitățile prevăzute pentru îndeplinirea obiectivelor din cadrul planului de proiect.

Toate costurile trebuie sa fie rezonabile, justificate si sa corespunda principiilor unei bune gestionari financiare.

6.2. Tipuri de actiuni neeligibile:

- Cursurile de instruire sau de formare care fac parte din programele sau sistemele normale de invatamant de nivel secundar sau superior;

Pentru implementarea actiunilor mai sus mentionate NU sunt eligibile urmatoarele costuri:

- cheltuielile cu achizitionarea de echipamente;
- cheltuieli efectuate înainte de semnarea contractului de finantare a proiectului;
- cheltuieli cu achizitia mijloacelor de transport pentru uz personal si transport persoane,

- cheltuieli cu investitiile ce fac obiectul dublei finantări care vizează aceleasi costuri
- cheltuieli în conformitate cu art. 69, alin (3) din R (UE) nr. 1303/2013 si anume: dobânzi debitoare, achizitionarea de terenuri construite si neconstruite, taxa pe valoarea adăugată, cu exceptia cazului în care aceasta nu se poate recupera în temeiul legislatiei nationale;

Lista actiunilor si costurilor eligibile si neeligibile se va completa in Ghidul Solicitantului, inclusiv cu prevederile HG Nr. 226/2015.

6.5. Respectarea schemei de ajutor de minimis: Nu e cazul.

7. Conditii de eligibilitate:

- Solicitantul se încadrează în categoria beneficiarilor eligibili;
- Solicitantul are prevazut in obiectul de activitate formarea profesionala sau informare sau difuzare de cunostinte;
- Dispune de personal calificat (pentru fiecare domeniu de actiune va prezenta documente care sa ateste calificarea sau experienta in desfasurarea acestor actiuni);
- Proiectul trebuie să se încadreze în tipurile de activități sprijinite prin măsură;
- Solicitantul are acces la facilitati corespunzatoare activitatilor specifice;
- Dispune de capacitate tehnica si financiara necesare derularii activitatilor specifice;
- Nu este in stare de faliment sau lichidare;
- Si-a indeplinit obligatiile de plata a impozitelor, taxelor si contributiilor de asigurari sociale catre bugetul de stat;
- În Cererea de finanțare solicitantul demonstrează prin activitățile propuse și cerințele formulate pentru resursele umane alocate acestora, oportunitatea și necesitatea proiectului
- Grupul tinta este format din persoane care isi desfasoara activitatea sau au domiciliul pe teritoriul GAL;
- Solicitantul nu se regaseste in Bazele de date privind dubla finantare;
- Solicitantul si-a insusit in totalitate angajamentele luate in declaratia pe propria raspundere anexa la Cererea de Finantare;

8. Criterii de selectie

Selectia va fi facuta in functie de cel mai avantajos punctaj obtinut in urma aplicarii unor criterii de selectie pentru proiectele beneficiarilor eligibili care se refera la:

- Caracteristici privind nivelul calitativ si tehnic;
- Se adreseaza beneficiarilor indirecti cu varsta de cel mult 40 ani;
- Se adreseaza beneficiarilor care sunt membrii unei forme asociative sprijinite prin masura M3/3A;
- Se adreseaza beneficiarilor indirecti care au depus sau implementat un proiect in cadrul masurii M2/2A;
- Tematica cuprinde elemente de protectia mediului si utilizarea de energie din surse regenerabile;
- Numarul participantilor instruiti

Principiile de selectie vor fi detaliate suplimentar R (UE) nr. 1305/2013.

<p>9. Sume aplicabile si rata sprijinului</p> <p>Pornind de consultarile realizate in cadrul intalnirilor realizate cu reprezentantii sectorului agricol, precum si cu participarea sectorului public si al societatii civile, a rezultat nevoia formarii profesionale a producatorilor primari, fiind propuse si estimate din punct de vedere pecuniar activitati utile si necesare acestui domeniu. Valoarea sprijinului nerambursabil privind cheltuielile eligibile va fi intre 5.000 si 11.388 euro/proiect. Ponderea sprijinului nerambursabil va fi de 100% din totalul cheltuielilor eligibile, actiunile propuse facand parte din operatiunile generatoare de venit cu utilitate publica.</p> <p>Valoarea publica totala alocata pe masura este de :11.388 euro</p>
<p>10. Indicatori de monitorizare</p> <ul style="list-style-type: none"> • Indicatori de rezultat: numarul total al participantilor instruiti: minim 10 participanti • Indicatori de realizare: cheltuieli publice totale
<p style="text-align: center;">FISA MASURII</p> <p>Denumirea măsurii - "Sprijin pentru investitii in infiintarea plantatiilor de capsuni, mur, zmeur si legume si crearea de noi locuri de munca in teritoriul GAL"</p>
<p>CODUL Măsurii - M 02/2A</p>
<p>Tipul măsurii:</p> <ul style="list-style-type: none"> <input type="checkbox"/> INVESTIȚII <input type="checkbox"/> SERVICII <input checked="" type="checkbox"/> SPRIJIN FORFETAR
<p>1. Descrierea generală a măsurii</p> <p>Implementarea acestei masuri la nivelul teritoriului GAL a reiesit din necesitatea oferirii unui sprijin pentru fermierii care doresc sa infiinteze sau sa desfasoare o activitate mai profitabila in cadrul exploatareii agricole. Tinand cont ca aceasta zona se afla intr-o zona cu potential ridicat pentru cultivarea arbustilor fructiferi(mur, zmeur, capsun) si a legumelor, cererea mare pentru aceste produse si apropierea de marile centre de desfacere a productiei, fermierii vor fi motivati si incurajati sa infiinteze aceste plantatii, activitate care le va asigura resurse financiare reducandu-se astfel migratia catre mediul urban. Sprijinul oferit in cadrul acestei masuri va creste gradul de ocupare in teritoriu si nivelul de trai. De asemenea vor fi imbunatatite performantele exploatareii agricole printr-un management corespunzator cu efecte pozitive asupra productivitatii muncii si competitivitatii pe piata a produselor rezultate. Aderarea la parteneriate de tip cooperativa va creste gradul de valorificare a produselor , va asigura o mai buna desfacere a produselor generand venituri regulate, achizitii facute in comun cu discounturi semnificative si asigura putere de negociere in stabilirea preturilor. In acest mod, pe termen mediu, poate fi infiintata si o unitate de procesare a fructelor si/sau legumelor.</p>
<p>1.2. Obiectiv(e) de dezvoltare rurală Reg. (UE) 1305/2013, art. 4:</p> <p>i) Favorizarea competitivității agriculturii</p>

<p>1.3.Obiectivele specifice / locale ale măsurii: Măsura contribuie la atingerea următoarelor obiective specifice:</p> <ul style="list-style-type: none"> • Creșterea numărului de plantații de arbusti fructiferi și legume; • Creșterea gradului de ocupare a populației din teritoriul GAL GIURGIU EST; • Crearea de locuri de muncă; • Încurajarea creării și aderării la structuri asociative; • Diminuarea migrației forței de muncă spre mediul urban.
<p>1.4. Contribuție la prioritatea/prioritățile prevăzute la art.5, Reg.(UE) nr.1305/2013: P2: Creșterea viabilității exploatațiilor și a competitivității tuturor tipurilor de agricultură în toate regiunile și promovarea tehnologiilor agricole inovatoare și a gestionării durabile a pădurilor</p>
<p>1.5. Măsura corespunde obiectivelor art.19 din Reg.(UE) nr. 1305/2013 - Dezvoltarea exploatațiilor și a întreprinderilor, (1)(a)(iii) - dezvoltarea fermelor mici.</p>
<p>1.6. Contribuția la domeniul de intervenție prevăzut la art.5, Reg.(UE) nr.1305/2013: 2A - Îmbunătățirea performanței economice a tuturor exploatațiilor agricole și facilitarea restructurării și modernizării exploatațiilor, în special în vederea creșterii participării pe piață și a orientării spre piață, precum și a diversificării activităților agricole.</p>
<p>1.7. Contribuția la următoarele obiective transversale ale Reg. (UE) 1305/2013:</p> <ul style="list-style-type: none"> • Inovare Încurajarea reconversiei exploatațiilor agricole prin înființarea plantațiilor de arbusti fructiferi (mur, zmeur, capsun) și legume, va facilita procesele inovatoare în sectorul agro-alimentar, fermierii fiind mai deschiși să aplice tehnologii și procese noi. De asemenea, fermierii au un rol important în diseminarea de bune practici, idei și concepte noi, deoarece au acces mai facil la informații noi, inovatoare. Sprijinul acordat exploatațiilor agricole de mici dimensiuni va facilita accesul acestora pe piață, și adoptarea unor tehnici și metode noi și unor tehnologii inovatoare, etc. • Protecția mediului și atenuarea schimbărilor climatice și adaptarea la acestea. Măsura va contribui la prevenirea abandonului terenurilor agricole prin sprijinirea fermierilor, inclusiv în vederea îndeplinirii statutului de fermieri activi. De asemenea, măsura promovează investițiile pentru producerea și utilizarea energiei regenerabile, prelucrarea deșeurilor, a reziduurilor, precum și a celor pentru reducerea emisiilor de gaze cu efect de seră și de amoniac în agricultură. Sprijinul vizează, totodată, adaptarea fermelor mici la schimbările climatice și reducerea vulnerabilității acestora prin adoptarea unor culturi rezistente la schimbări climatice și minimă intervenție asupra solului și economisirea apei în agricultură.
<p>1.8. Complementaritatea cu alte măsuri din SDL: M1/1C, M3/3A</p> <ul style="list-style-type: none"> • Beneficiarii direcți ai M2/2A -fermierii - vor fi beneficiarii indirecti ai M1/1C „Formarea profesională a fermierilor pentru înființarea și gestionarea plantațiilor de capsuni, mur, zmeur și legume” prin includerea lor în rândul participanților la toate acțiunile desfășurate în cadrul acestei măsuri. • Beneficiarii direcți ai M02/2A - fermierii - vor fi beneficiari indirecti ai măsurii 3/3A “Crearea și dezvoltarea structurilor asociative” prin înscrierea lor în forma asociativă
<p>1.9. Sinergia cu alte măsuri din SDL: - P2: Creșterea viabilității exploatațiilor și a competitivității tuturor tipurilor de agricultură în toate regiunile și promovarea tehnologiilor</p>

agricole inovatoare și a gestionării durabile a pădurilor este îndeplinită exclusiv prin intermediul M2/2A.

2. Valoarea adăugată a măsurii

Principalul scop al măsurii este de a oferi fermierilor din teritoriul GAL GIURGIU EST sprijinul material necesar pentru a înființa și gestiona plantații de **capsuni**, mur, zmeur și **legume**, care să fie orientate către nevoile pieței și ale consumatorilor. De asemenea este încurajată orientarea spre constituirea sau aderarea la structuri asociative care să asigure o mai bună valorificare a produselor obținute și venituri constante care să asigure continuitatea și dezvoltarea activităților derulate.

Proiectele implementate vor aduce plus valoare teritoriului prin:

- Înființarea de plantații de **capsuni**, mur, zmeur și **legume**, inclusiv în spații protejate;
- Îmbunătățirea managementului;
- Creșterea competitivității în cadrul acestui sector;
- Susținerea procesului de asociere;
- Implementarea de norme de protecție a mediului și igiena.

Totodată prin această măsură se oferă noi oportunități de dezvoltare a sectorului cultivării arbuștilor fructiferi și a legumelor.

- Identificarea unor soluții locale inovative pentru problemele existente la nivel local;
- Crearea a cel puțin 8 noi locuri de muncă;
- Implementarea de acțiuni „prietenoase cu mediul”;
- Creșterea productivității;
- Reconversia exploatațiilor agricole;

Proiectele selectate vor contribui la stimularea inovării în teritoriul GAL GIURGIU EST prin introducerea și dezvoltarea de tehnologii și procedee noi, diversificarea producției, ajustarea profilului, nivelului și calitatii producției la cerințele pieței, precum și introducerea și utilizarea energiei din surse regenerabile. Investițiile realizate în cadrul acestei măsuri vor fi din categoria celor „prietenoase cu mediul”, fiind selectate cu prioritate proiectele care adoptă soluții de obținere a energiei din surse regenerabile, cele pentru reducerea emisiilor de gaze cu efect de seră și reducerea emisiilor de amoniac din agricultură.

3. Trimiteri la alte acte legislative

- Legislație UE: Regulamentul (UE) nr. 1303/2013, Regulamentul (UE) nr. 1305/2013, Regulamentul (UE) nr. 1242/2008, Regulamentul delegat (UE) nr. 807/2014, Regulamentul de punere în aplicare (UE) nr. 808/2014, Recomandarea 2003/361/CE din 6 mai 2003;
- Legislație națională: Legea nr. 346/2004, Ordonanța de urgență a Guvernului României nr. 44/2008.

4. Beneficiari direcți/indirecți (grup țintă)

4.1. Beneficiari direcți:

- Fermierii (PFA, SRL): care dețin (în proprietate, comodat, închiriere, arenda) un teren intravilan sau extravilan care permite realizarea unor plantații de **capsuni**, mur, zmeur și **legume**, inclusiv în spații protejate;

4.2. Beneficiari indirecți:

- Forma asociativă finanțată de M3/3A în care beneficiarii direcți ai M02/2A ar putea fi membri
- Persoanele din categoria populației active aflate în căutarea unui loc de muncă.

5. Tip de sprijin (conform prevederilor art. 67 din Reg. (UE) nr.1303/2013)

Sprijinul va fi acordat sub formă de sumă forfetară pentru finanțarea înființării plantațiilor de capsuni, mur, zmeur și legume (inclusiv în spații protejate) în teritoriul GAL GIURGIU EST pe baza unui plan de afaceri.

6. Tipuri de acțiuni eligibile și neeligibile

6.1. Tipuri de acțiuni eligibile:

- Implementarea obiectivelor prevăzute în documentația tehnico-economică.

Sunt eligibile cheltuielile legate de implementarea obiectivelor prevăzute în documentația tehnico-economică.

6.2. Tipuri de acțiuni neeligibile:

- Achiziția de clădiri;
- Construcția și modernizarea locuinței;
- Investiții care nu au legătura cu obiectul de activitate pentru care se solicită sprijin.

Tipuri de cheltuieli neeligibile:

- Cheltuielile cu achiziționarea de bunuri și echipamente "second hand";
- Cheltuieli efectuate înainte de semnarea contractului de finanțare a proiectului cu excepția: costurilor generale precum onorariile pentru arhitecți, ingineri și consultanți, onorariile pentru consiliere privind durabilitatea economică și de mediu, inclusiv studii de fezabilitate care pot fi realizate înainte de depunerea cererii de finanțare;
- Cheltuieli cu achiziționarea mijloacelor de transport pentru uz personal și persoane;
- Cheltuieli cu investițiile care fac obiectul dublei finanțări care vizează aceleași costuri;
- Dobânzi debitoare, cu excepția celor referitoare la granturi acordate sub forma unei subvenții pentru dobândă sau a unei subvenții pentru comisioanele de garantare;
- Taxa pe valoarea adăugată, cu excepția cazului în care aceasta nu se poate recupera în temeiul legislației naționale privind TVA-ul;
- În cazul contractelor de leasing, celelalte costuri legate de contractele de leasing, cum ar fi marja locatorului, costurile de refinanțare a dobânzilor, cheltuielile generale și cheltuielile de asigurare.

Lista acțiunilor și costurilor eligibile și neeligibile se va completa în Ghidul Solicitantului, inclusiv cu prevederile HG Nr. 226/2015.

6.5. Respectarea schemei de ajutor de minimis: Nu e cazul.

7. Condiții de eligibilitate:

- Solicitantul trebuie să se încadreze în categoria beneficiarilor eligibili;
- Solicitantul trebuie să dețină o exploatare agricolă, cuprinsă între 4000 și 7.999 SO și un teren intravilan sau extravilan care permite înființarea unei plantații de capsuni, mur, zmeur și legume.
- Solicitarea finanțării se va face în baza unui plan de afaceri, care va fi detaliată în Ghidul Solicitantului.
- Sediul social, punctul/punctele de lucru și localizarea proiectului pentru care se solicită finanțare trebuie să fie în teritoriul GAL GIURGIU EST;
- Solicitantul se obligă să devină fermier activ în termen de maxim 9 luni de la data semnării deciziei de finanțare;
- Solicitantul nu a mai beneficiat de sprijin prin intermediul submasurii 6.3 "Sprijin pentru

dezvoltarea fermelor mici”, din PNDR 2014-2020;

- Solicitantul detine sau se angajeaza ca va dobandi competente profesionale adecvate intr-o perioada de gratie de maxim 18 de luni de la data semnarii deciziei de finantare, participand inclusiv la actiunile finantate prin masura M1/1C;
- Întreprinderea nu trebuie să fie în dificultate în conformitate cu Liniile directe privind ajutorul de stat pentru salvarea și restructurarea întreprinderilor în dificultate;
- Înaintea solicitării celei de-a doua tranșe de plată, solicitantul face dovada creșterii performanțelor economice ale exploatației prin comercializarea producției proprii în procent de minim 30% din valoarea primei tranșe de plată.
- Solicitantul este membru sau se angajeaza ca va deveni membru într-o forma asociativa (cooperativa agricola/grup de producatori) activa din teritoriul GAL GIURGIU EST.

8. Criterii de selecție

- Proiectul include elemente inovative;
- Proiectul include actiuni care conduc la indeplinirea obiectivelor de mediu si clima;
- Proiectul prevede crearea de noi locuri de munca (se considera loc de munca nou creat infiintarea unui PFA/II cu cel mult 6 luni inainte de solicitarea finantarii special pentru desfasurarea activitatii sprijinite sau angajarea si mentinerea pe perioada de implementare si monitorizare a proiectului a unei persoane cu norma intreaga sau angajarea mai multor persoane cu norma fractionara de lucru, care cumulate genereaza o norma intreaga);
- Solicitantul detine competente profesionale adecvate;
- Solicitantul (titularul, asociatul unic, asociatul majoritar sau administratorul entitatii juridice) este tanar fermier cu varsta maxima de 40 ani impliniti la data semnarii deciziei de finantare.

9. Sume aplicabile și rata sprijinului

Avand in vedere costurile infiintarii plantatiilor de **capsuni, mur, zmeur si legume**, s-a considerat ca nivelul de sprijin optim este de 15.000 Euro, acordat sub forma unei sume forfetare, in doua transe. Nu se acorda sume intermediare.

Valoarea sprijinului nerambursabil: 15.000 Euro/proiect.

Cuquantumul sprijinului pentru investitii in plantatii de **capsuni, mur, zmeur si legume**, sub formă de primă, în două tranșe de plată, astfel:

- **prima tranșă** - 90% din cuquantumul sprijinului după semnarea Deciziei de Finanțare;
- **a doua tranșă** - 10% din cuquantumul sprijinului după îndeplinirea tuturor obiectivelor asumate prin proiect.

În cazul neimplementării corecte a proiectului, sumele plătite vor fi recuperate proporțional cu obiectivele nerealizate.

Valoarea publica totala alocata pe masura este de :~~181.661~~ 135.000 euro

10. Indicatori de monitorizare

- Indicatori de rezultat - Numar de exploatatii agricole / Beneficiari sprijiniti: ~~10~~ 9 -beneficiari
- Indicatori de rezultat specifici - locuri de munca nou create in cadrul proiectelor sprijinite: minim ~~10~~ 9 locuri
- Indicatori de realizare - cheltuieli publice totale.

FISA MASURII

Denumirea măsurii - Crearea si dezvoltarea structurilor asociative

CODUL Măsurii - M3/~~3A~~2A

Tipul măsurii:

INVESTITII

SERVICII

SPRIJIN FORFETAR

1. Descrierea generală a măsurii

1.2. Justificare si corelare cu analiza:

Pe teritoriul celor 6 de localitati ale GAL GIURGIU EST s-a evidentiat in urma consultarilor necesitatea infiintarii si functionarii unor forme asociative (cooperativa/ grup de producatori asociatie interprofesionala) care sa coaguleze toti producatorii primari existenti si potentiali inclusiv beneficiari ai sprijinului acordat prin masura M02/2A. Productia primara astfel obtinuta va creste considerabil in urmatorii ani, avand o ~~piata organizata de desfacere, in prezenta formelor asociative functionale pe acest segment de piata.~~ baza materiala de productie superioara prin acesarea acestei masuri.

Pentru o mai bună integrare pe piață a micilor producători, nivelul de profesionalism trebuie sporit, iar activitățile de promovare trebuie îmbunătățite. Prin asociere, micii producători vor avea astfel oportunitatea de a identifica noi tehnologii inovative, de crestere a productivitatii, noi modalități de comercializare a unui volum mai mare de produse proprii si de atragere a unor noi categorii de consumatori, obtinand venituri mai mari pentru aceasta activitate.

1.2. Obiectiv(e) de dezvoltare rurală Reg(UE) 1305/2013:

i) Favorizarea competitivității agriculturii

ii) obținerea unei dezvoltări teritoriale echilibrate a economiilor și comunităților rurale, inclusiv crearea și menținerea de locuri de muncă.

1.3. Obiectivele specifice / locale ale măsurii:

Măsura contribuie la atingerea următoarelor obiective specifice:

- ~~• Dezvoltarea de noi produse, practici, procese si tehnologii în sectorul agricol si transferul celor mai bune practici in teritoriul GAL~~
- -Existenta si functionarea unor structuri asociative prin exploatarea tuturor beneficiilor asociativitatii si cooperarii
- ~~• Acordarea de sprijin pentru cooperarea orizontala si verticala între actorii din lantul de aprovizionare in vederea promovarii produselor pe pietele locale~~
- ~~• Vizeaza actiuni comune în scopul atenuării schimbărilor climatice sau al adaptării la acestea~~
- Presupune abordări comune privind proiectele de mediu si practicile ecologice în curs, inclusiv gestionarea eficientă a apei, utilizarea energiei din surse regenerabile
- ~~• Asigura un buget de functionare pentru activitatile de interes colectiv~~
- Creaza si mentine noi locuri de munca datorita unei mai bune valorificari a productiei
- Stimuleaza activitatea economica a fermierilor in mediul rural

1.4. Contributie la prioritatea/prioritățile prevăzute la art.5, Reg.(UE) nr.1305/2013:

~~Prioritatea 1. Încurajarea transferului de cunoștințe și a inovării în agricultură, în silvicultură și în zonele rurale~~
Prioritatea 2 Creșterea viabilității exploatațiilor și a competitivității tuturor tipurilor de agricultură în toate regiunile și promovarea tehnologiilor agricole inovatoare și a gestionării durabile a pădurilor

1.5. Măsura corespunde obiectivelor ~~art.35(1) a, c (2) a, b, c, d, e, k (7) din Reg. (UE) nr. 1305/2013 – Cooperare~~ art.17 lit. a din Reg. (UE) 1305/2013 „Investiții în active fizice”

1.6. Contributia la domeniul de interventie prevăzut la art.5, Reg.(UE) nr.1305/2013:

~~DI 3A Îmbunătățirea competitivității producătorilor primari printr-o mai bună integrare a acestora în lanțul agroalimentar prin intermediul schemelor de calitate, al creșterii valorii adăugate a produselor agricole, al promovării pe piețele locale și în cadrul circuitelor scurte de aprovizionare, al grupurilor și organizațiilor de producători și al organizațiilor interprofesionale~~
DI 2A Îmbunătățirea performanței economice a tuturor fermelor și facilitarea restructurării și modernizării fermelor, în special în vederea creșterii participării și orientării către piață, cât și a diversificării agricole

1.7. Contributia la urmatoarele obiective transversale ale Reg.(UE) 1305/2013:

• **Inovare**

Va fi incurajata utilizarea de noi procese si tehnologii în sectorul agro-alimentar, conducând la creșterea gradului de inovare din sector. Totodată, prin asociere, micii producători pot identifica modalități inovatoare de comercializare a unui volum mai mare de produse proprii sau de procesare a produselor primare. Activitățile de dezvoltare-inovare ar permite fermierilor să capitalizeze în comun produsele obtinute, să-si adapteze productia la cerintele pietei, să-si optimizeze costurile de productie, să creeze lanturi scurte de aprovizionare si să facă față diferitelor provocări de pe piață.

• **Protectia mediului si atenuarea schimbarilor climatice si de adaptare la acestea**

Operatiunile sprijinite pot deveni un pilon important pentru adaptarea sectorului agricol la schimbările climatice, oferind totodată solutii eficiente si inovative cum ar fi soiuri rezistente la secetă si inghet, tehnici si sisteme cu un număr limitat de interventii asupra solului, contribuind astfel la reducerea pierderilor de apă si a degradării solului. De asemenea, contribuie la dezvoltarea de procese si tehnici noi care pot avea un impact benefic asupra mediului (de ex. prin reducerea utilizării de îngrășăminte, creșterea cantității de apă din sol, conservarea cantității de carbon din sol, reducerea consumului de apă, etc.) sau prin proiecte care facilitează utilizarea surselor regenerabile de energie în agricultură si industria alimentară.

1.8. Complementaritate cu alte măsuri din SDL:

M1/1C "Formarea profesionala a fermierilor pentru infiintarea si gestionarea plantatiilor de capsuni, mur, zmeur si legume"

M2/2A: "Sprijin pentru investitii in infiintarea plantatiilor decapsuni, mur, zmeur si legume si crearea de noi locuri de munca in teritoriul GAL"

➤ M1/1C are ca beneficiar direct un furnizor de servicii de formare sau de alte servicii de transfer de cunoștințe si de actiuni de informare, iar ca beneficiari indirecti fermierii sprijiniti inclusiv prin M2/2A si M3/3A2A.

➤ M2/2A, are ca beneficiari directi fermierii, inclusiv pe cei care sunt beneficiari indirecti prin intermediul masurilor M1/1C si M3/3A2A

1.9. Sinergia cu alte măsuri din SDL: M3/~~3A~~2A contribuie ~~exclusiv~~ la realizarea P~~3~~2: ~~Promovarea organizării lanțului alimentar, inclusiv procesarea și comercializarea produselor agricole, a bunăstării animalelor și a gestionării riscurilor în agricultură~~ P2 Creșterea viabilității exploatațiilor și a competitivității tuturor tipurilor de agricultură în toate regiunile și promovarea tehnologiilor agricole inovatoare și a gestionării durabile a pădurilor

2. Valoarea adăugată a măsurii

Asocierea ~~și cooperarea vor~~ va ajuta la eliminarea dezavantajelor legate de nivelul foarte mare de fragmentare din teritoriul GAL GIURGIU EST , cu o pondere foarte mare a fermelor mici, și va promova entitățile care colaborează pentru identificarea unor soluții noi și economii de scară.

~~Comercializarea produselor obținute la nivel local, prin lanțuri scurte și prin piețe locale trebuie să devină o componentă importantă din zona teritoriului GAL.~~

Prin asociere ~~și cooperare~~, micii producători din GAL GIURGIU EST pot identifica noi modalități de obținere și comercializare a unui volum mai mare de produse proprii și de atragere a unor noi categorii de consumatori. Sprijinul acordat în cadrul acestei măsuri va contribui la ~~promovarea cooperării~~ re tehnologizarea în sectorul agricol, dar și cooperarea dintre producători, ~~procesatori, comercianți, și alți consumatori~~. Utilizarea de tehnologii inovatoare este reflectată în efectele socio-economice și de mediu, cum ar fi: creșterea producției, menținerea structurii solului, conservarea și îmbunătățirea caracteristicilor solului, creșterea rezervei de apă din sol, utilizarea surselor de energie regenerabile etc., în concordanță cu obiectivele de mediu și clima.

3. Trimiteri la alte acte legislative

- Legislație UE: Regulamentul (UE) nr. 1303/2013, Regulamentul (UE) nr. 1305/2013, Regulamentul (UE) nr. 1407/2013, Regulamentul delegat (UE) nr. 807/2014, Regulamentul de punere în aplicare (UE) nr. 808/2014, Recomandarea 2003/361/CE din 6 mai 2003,
- Legislație națională: Ordonanța de urgență a Guvernului României nr. 44/ 2008

4. Beneficiari direcți/indirecți (grup țintă)

4.1. Beneficiari direcți*: În baza art. ~~35 (1)~~17 - a din Reg. (UE) nr. 1305/2013 ~~—un parteneriat format din cel puțin 2 membri:~~

~~—o formă asociativă de tip cooperativă sau organizație interprofesională, cu sediul social / punct de lucru în teritoriul GAL și obiect de activitate în domeniul agricol oricare entitate din sectorul public / privat cu interes în dezvoltarea sectorului agricol, inclusiv fermierii.~~

- o formă asociativă de tip cooperativă sau grup de producători, cu sediul social / punct de lucru în teritoriul GAL și obiect de activitate în domeniul agricol (legumicultură / cultură mare / horticultură)

4.2. Beneficiari indirecți:

- Fermierii din teritoriul GAL, membri actuali ai formei asociative ori viitori membri, potențiali beneficiari direcți ai M1/1C și M2/2A
- Persoanele din categoria populației active aflate în căutarea unui loc de muncă.

5. Tip de sprijin (conform prevederilor art. 67 din Reg. (UE) nr.1303/2013)

Sprijinul va fi acordat sub forma rambursării costurilor eligibile suportate și platite efectiv.

Se poate solicita plata unui avans de până la 50% condiționat de constituirea unei garanții bancare sau a unei garanții echivalente corespunzătoare procentului de 100% din plata avansului în conformitate cu art. 45 (4) și art. 63 ale Reg. (UE) nr. 1305/2013.

6. Tipuri de actiuni eligibile si neeligibile

6.1. Tipuri de actiuni eligibile*:

- ~~Proiecte pilot;~~
- ~~Dezvoltarea de noi produse, practici, procese si tehnologii;~~
- ~~Actiuni de cooperare si investitii pentru promovarea unor proiecte comune care implică cel puțin două entități~~
- ~~care cooperează pentru: Crearea/dezvoltarea unui lant scurt de aprovizionare/piete locale si a dezvoltării acestora;~~
- ~~Activități de promovare referitoare la crearea/dezvoltarea unui lant scurt de aprovizionare (cu produse alimentare) si la piata locală deservită de acest lant/aceste lanturi;~~
- ~~Abordari comune privind proiectele de mediu si practicile ecologice in curs, inclusiv gestionarea eficienta a apei, utilizarea energiei din surse regenerabile;~~
- ~~Actiuni comune in scopul atenuării schimbarilor climatice sau al adaptării la acestea;~~
- ~~Cooperarea între actori aflatii in regiuni sau state membre diferite este, de asemenea, eligibila pentru acest sprijin conform art. 35 (7) al Reg. (UE) 1305/2013.~~
- ~~Proiecte de investiții individuale și/sau colective care conduc la dezvoltarea și modernizarea unor capacități de procesare și de comercializare a produselor agricole, respectarea standardelor comunitare, incluzând tehnologii moderne, inovații și idei noi, precum și facilități pentru creșterea eficienței și productivității întreprinderilor și a valorii adăugate a produselor agricole rezultate in urma cooperării~~

Pentru implementarea actiunilor mai sus mentionate sunt eligibile urmatoarele costuri:

- ~~Costurile de functionare a cooperării, maxim 20% din valoarea proiectului;~~
- ~~Costuri directe ale proiectelor specifice corelate cu planul proiectului, inclusiv ale investitiilor eligibile conform masurilor specifice din cadrul SDL.~~
- ~~Costuri de promovare~~
- ~~Costuri specifice deplasarilor pentru cooperarea între actori aflatii in regiuni sau state membre UE, atat in teritoriul GAL cat si in afara acestuia, cu conditia ca beneficiul sprijinului sa se adreseze teritoriului GAL~~
- ~~Costuri aferente animării zonei in cauza pentru a face posibila realizarea unui proiect teritorial colectiv~~
- Înființarea, extinderea și/sau modernizarea fermelor vegetale, inclusiv capacități de stocare, condiționare, sortare, ambalare a producției vegetale pentru creșterea valorii adăugate a produselor, incluzând investițiile pentru respectarea standardelor comunitare și pe cele pentru protecția mediului și depozitarea îngrășămintelor;
- - Construirea și/sau modernizarea fermelor zootehnice: echipamente pentru producerea de furaje, instalații de muls, linii tehnologice de prelucrare și ambalare a produselor, dotări tehnice în scopul asigurării controlului calității la nivel de fermă, inclusiv tehnologii eficiente de reducerea emisiilor poluării și respectarea standardelor și cele pentru depozitarea/gestionarea adecvată a gunoii de grajd;
- - Construirea și/sau modernizarea căilor de acces în cadrul fermei, inclusiv utilități și racordări; - Construirea și/sau modernizarea serelor, inclusiv a centralelor termice și instalațiilor de irigație ale acestora, asigurarea utilităților în vederea respectării condițiilor de

mediu;

- - Achiziționarea sau achiziționarea în leasing de tractoare noi, combine de recoltat, mașini, utilaje, instalații, echipamente și accesorii, echipamente și software specializate;
- - Investiții în procesarea produselor agricole la nivel de fermă, precum și investiții în vederea comercializării (precum magazinele la poarta fermei sau rulotele alimentare prin care vor fi comercializate exclusiv propriile produse agricole); Investițiile de procesare la nivelul fermei vor fi realizate ca o componentă secundară a proiectului, doar împreună cu investițiile în înființarea/modernizarea/dezvoltarea fermei (considerate ca fiind proiecte ce vizează un lanț alimentar integrat și adăugarea de plus valoare la nivel de fermă);
- - Investiții în înființarea și/sau modernizarea instalațiilor pentru irigații în cadrul fermei, inclusiv facilități de stocare a apei la nivel de fermă;
- - Investiții în producerea și utilizarea energiei din surse regenerabile în cadrul fermei, iar energia obținută va fi destinată exclusiv consumului propriu;
 - Investiții necorporale: achiziționarea sau dezvoltarea de software și achiziționarea de brevete, licențe, drepturi de autor, mărci etc

Sprrijinul se va acorda pentru activitățile prevăzute pentru îndeplinirea obiectivelor din cadrul planului de proiect cererii de finantare.

6.2. Tipuri de actiuni neeligibile:

- ~~Proiecte care nu au în vedere rezultate concrete obținute în urma cooperării din sectorul agricol la nivelul teritoriului GAL GIURGIU EST.~~

Pentru implementarea actiunilor mai sus mentionate NU sunt eligibile urmatoarele costuri:

- cheltuielile cu achiziționarea de bunuri și echipamente "second hand";
- cheltuieli efectuate înainte de semnarea contractului de finantare a proiectului cu excepția celor necesare pentru întocmirea proiectului
- cheltuieli cu achiziția mijloacelor de transport pentru uz personal și transport persoane,
- cheltuieli cu investițiile ce fac obiectul dublei finanțări care vizează aceleași costuri
- cheltuieli în conformitate cu art. 69, alin (3) din R (UE) nr. 1303/2013 și anume: dobânzi debitoare, achiziționarea de terenuri construite și neconstruite, taxa pe valoarea adăugată, cu excepția cazului în care aceasta nu se poate recupera în temeiul legislației naționale;
- - achiziția de clădiri;
- - construcția și modernizarea locuinței;
- - achiziția de drepturi de producție agricolă, de drepturi la plată, animale, plante anuale și plantarea acestora din urmă;
- - investițiile în culturi energetice din specii forestiere cu ciclu scurt de producție, întreținerea culturilor agricole.

Lista actiunilor și costurilor eligibile și neeligibile se va completa în Ghidul Solicitantului, inclusiv cu prevederile HG Nr. 226/2015.

6.5. Respectarea schemei de ajutor de minimis: Nu e cazul.

7. Conditii de eligibilitate:

- Solicitantul se încadrează în categoria beneficiarilor eligibili;
- ~~Solicitantul va depune un acord de parteneriat/cooperare care face referire la o perioadă de functionare cel puțin egală cu perioada pentru care se acordă finanțarea;~~
- Proiectul trebuie să se încadreze în tipurile de activități sprijinite prin măsură;
- ~~Pentru proiectele legate de lanțurile scurte de aprovizionare, solicitantul va depune un studiu/plan, privitor la conceptul de proiect privind lanțul scurt de aprovizionare.~~
- ~~Pentru proiectele legate de pietele locale, solicitantul va prezenta un concept de marketing adaptat la piața locală care să cuprindă și o descriere a activităților de promovare propuse.~~
- Pentru investiții de alta natură în conformitate cu activitățile eligibile, solicitantul va depune un plan de afaceri / SF / PT, în funcție de specificul proiectului;
- ~~Proiectul de cooperare propus va fi nou și nu va fi în curs de desfășurare sau finalizat;~~
- Investiția trebuie să se încadreze în cel puțin una din acțiunile eligibile prevăzute prin fișa măsurii din SDL
- Investiția va fi precedată de o evaluare a impactului preconizat asupra mediului dacă aceasta poate avea efecte negative asupra mediului, în conformitate cu legislația în vigoare, menționată în cap. 8.1 din PNDR 2014-2020.
- Viabilitatea economică a investiției trebuie să fie demonstrată în baza documentației tehnico-economice
- Solicitantul trebuie să demonstreze asigurarea cofinanțării investiției
- Investiția va respecta legislația în vigoare din domeniul: sănătății publice, sanitar-veterinar și de siguranță alimentară;
- Investiția trebuie să se realizeze în cadrul unei entități cu o dimensiune economică de minim 4.000 SO* (valoarea producției standard);
- Investițiile necesare adaptării la standardele UE, aplicabile producției agricole realizate de tinerii fermieri care se instalează pentru prima dată într-o exploatare agricolă se vor realiza în termen de maxim 24 de luni de la data instalării (conform art 17, alin. 5 din R(UE) nr. 1305/2013)
- Investițiile necesare adaptării la noi cerințe impuse fermierilor de legislația europeană se vor realiza în termen de 12 luni de la data la care aceste cerințe au devenit obligatorii pentru exploatarea agricolă (conform art. 17, alin.6 din R(UE) nr. 1305/2013)
- Investițiile în instalații al căror scop principal este producerea de energie electrică, prin utilizarea biomasei, trebuie să respecte prevederile art. 13 (d) din R.807/2014, prin demonstrarea utilizării unui procent minim de energie termică de 10%
- În cazul procesării la nivel de fermă, materia primă procesată va fi produs agricol (conform Anexei I la Tratat) și produsul rezultat va fi doar produs Anexa I la Tratat

8. Criterii de selectie

- ~~• Principiul structurii adecvate de parteneriat pe baza obiectivelor proiectului~~
- ~~• Principiul asocierii si al reprezentativității cooperării~~
- ~~• Principiul valorii adăugate~~
- ~~• Principiul promovării proiectelor care includ elemente inovative, de mediu si clima.~~
- ~~• Principiul creării de noi locuri de munca~~
- CS 1 Proiectul prevede crearea de noi locuri de munca
- CS 2 Proiectul include elemente inovative.
- CS 3 Proiectul include actiuni care conduc la indeplinirea obiectivelor transversale mediu si clima
- CS 4 Criteriul reprezentativitatii (numarul membrilor)
- CS 5 Reprezentantul legal al cooperativei/grupului de producatori este tanar cu varsta maxima de 40 ani impliniti la data depunerii cererii de finantare.

Principiile-Criteriile de selectie vor fi detaliate suplimentar conform art. 49 al R (UE) nr. 1305/2013.

9. Sume aplicabile si rata sprijinului

Pornind de consultarile realizate in cadrul intalnirilor realizate cu reprezentantii sectorului agricol, precum si cu participarea sectorului public si al societatii civile, a rezultat nevoia stimulării asocierii si organizării sectorului producătorilor primari. Valoarea sprijinului nerambursabil privind cheltuielile eligibile va fi cuprinsa intre: 5.000 ~~-45.415~~ Euro/proiect. ~~Ponderea sprijinului nerambursabil va fi de 100% din totalul cheltuielilor eligibile. Costurile de functionare a cooperării nu vor depăși 20% din valoarea maximă a sprijinului acordat pe proiect depus. Toate costurile sunt acoperite de această măsură ca o valoare globală.~~

Intensitatea sprijinului public nerambursabil va fi de 50% și poate ajunge până la 90%, în cazul:

- Investițiilor colective realizate de formele asociative ale fermierilor (cooperative și grupuri de producători);

- Investițiilor legate de operațiunile prevăzute la art. 28 (Agromediu) și art. 29 (Agricultura ecologică) din R(UE) nr. 1305/2013

- Investițiilor în zone care se confruntă cu constrângeri naturale și cu alte constrângeri specifice, menționate la art. 32 R(UE) nr. 1305/2013, realizate în localitățile în dreptul cărora există mențiunea ANC ZM, ANC SEMN, ANC-SPEC, dacă amplasarea investiției și, acolo unde este cazul, peste 50% din terenurile agricole ale membrilor cooperativei/ Grupului de producatori se regăsesc în aceste zone.

Valoarea publica totala alocata pe masura este de :~~45.415~~ 88.000 euro

10. Indicatori de monitorizare

- ~~• Indicatori de rezultat: numarul total de operatiuni de cooperare sprijinite in cadrul masurii de cooperare: minim 1~~ numarul total de cooperative/grupuri de producatori sprijinite : minim 1
- ~~—Indicatori de rezultat - Numar de exploataii agricole / Beneficiari sprijiniti: 1 beneficiar~~
- Indicatori de rezultat specifici: locuri de munca nou create in cadrul proiectelor sprijinite: minim 1
- Indicatori de realizare: cheltuieli publice totale

FISA MASURII	
Denumirea măsurii - "Crearea micro-intreprinderilor de servicii non agricole"	
CODUL Măsurii - M 04/6A	
Tipul măsurii:	
<input type="checkbox"/> INVESTIȚII <input type="checkbox"/> SERVICII <input checked="" type="checkbox"/> SPRIJIN FORFETAR	
1. Descrierea generală a măsurii	
1.1. Justificare și corelare cu analiza:	
<p>Implementarea acestei măsuri este necesară pentru stimularea infiintarii si dezvoltarii microintreprinderilor din teritoriul GAL GIURGIU EST prin susținerea financiară a întreprinzătorilor care realizează activități de servicii non agricole pentru prima dată (start-up în baza unei documentatii tehnico-economice), sau pentru cei care modernizează și/sau dezvoltă activitatile existente. Măsura contribuie la ocuparea unei părți din forta de muncă existenta, prin crearea de noi locuri de munca, diversificarea economiei rurale, creșterea veniturilor populației și a nivelului de trai, conducand la reducerea saraciei.</p>	
1.2. Obiectiv(e) de dezvoltare rurală Reg(UE) 1305/2013, art.4:	
<p>iii) Obținerea unei dezvoltări teritoriale echilibrate a economiilor și comunităților rurale, inclusiv crearea și menținerea de locuri de muncă</p>	
1.3.Obiectivele specifice / locale ale măsurii:	
<p>Măsura contribuie la atingerea următoarelor obiective specifice:</p> <ul style="list-style-type: none"> • Diversificarea economiei rurale prin activitati de servicii non-agricole, dezvoltarea economică durabila a zonelor rurale și eradicarea sărăciei; • Dezvoltarea serviciilor pentru populație și alte activități economice; • Crearea a minim 6 noi locuri de muncă; • Diminuarea migrarii fortei de munca spre mediul urban. 	
1.4. Contribuție la prioritatea/prioritățile prevăzute la art.5, Reg.(UE) nr.1305/2013:	
<p>P6: Promovarea incluziunii sociale, a reducerii sărăciei și a dezvoltării economice în zonele rurale</p>	
1.5. Măsura corespunde obiectivelor art.19 din Reg. (UE) nr. 1305/2013 - Dezvoltarea exploatațiilor si a intreprinderilor, (1), a, ii - activitati neagricole in zone rurale.	
1.6. Contribuția la domeniul de intervenție prevăzut la art.5, Reg.(UE) nr.1305/2013:	
<p>6A - Facilitarea diversificării, a înființării și a dezvoltării de întreprinderi mici, precum și crearea de locuri de muncă</p>	
1.7. Contribuția la următoarele obiective transversale ale Reg.(UE) 1305/2013:	
<ul style="list-style-type: none"> • Inovare - Diversificarea activităților economice prin metode noi și utilizarea de tehnologii inovatoare, sporește atractivitatea teritoriului GAL GIURGIU EST. • Protecția mediului și atenuarea schimbărilor climatice și adaptarea la acestea: sprijinul acordat microîntreprinderilor și întreprinderilor mici pentru producția și utilizarea surselor regenerabile de energie, contribuie la reducerea efectelor schimbărilor climatice. 	
1.8. Complementaritatea cu alte măsuri din SDL:	
<p>M6/6B: "Sprijin pentru dezvoltarea comunitatilor locale din teritoriul GAL" tinteste imbunatatirea nivelului de trai al populatiei locale prin investitii in interes colectiv de care se bucura si beneficiarii directi IMM-uri ai masurii M4/6A.</p>	

1.9. Sinergia cu alte măsuri din SDL: P6 - Promovarea incluziunii sociale, a reducerii sărăciei și a dezvoltării economice în zonele rurale este realizată prin 3 măsuri: M4/6A: "Crearea și micro-întreprinderilor de servicii non agricole", M 5/6B: "Sprijin pentru înființarea și modernizarea unităților de infrastructură socială" și M06/6B "Sprijin pentru dezvoltarea comunităților locale".

2. Valoarea adăugată a măsurii

Principalul scop al măsurii este acela de a promova crearea și dezvoltarea unor noi activități economice în teritoriul GAL GIURGIU EST care să ofere oportunități de diversificare ce nu țin de specificul agricol al zonei, prin:

- Identificarea unor soluții locale inovative pentru problemele existente la nivel local;
- Crearea de noi locuri de muncă;
- Implementarea de acțiuni „prietenoase cu mediul”;
- Dotarea cu echipamente și utilaje care să permită desfășurarea activităților de servicii non agricole

Proiectele selectate vor contribui la stimularea inovării în UAT prin activitățile economice nou înființate, prin crearea de locuri de muncă și combaterea sărăciei. În procesul de selecție a proiectelor realizate în cadrul acestei măsuri, vor fi selectate cu prioritate cele care adoptă soluții de obținere a energiei din surse regenerabile. Stimularea activităților de servicii, va crește gradul de atractivitate al zonei, reducând astfel tendința rezidenților de a migra spre mediul urban în căutarea unor noi oportunități socio-economice. Aceasta măsura contribuie la rezolvarea problemei lipsei de capital existentă la nivelul teritoriului GAL GIURGIU EST care împiedică dezvoltarea activităților non-agricole, eliminându-se astfel riscul abandonării ideilor creative.

3. Trimiteri la alte acte legislative

- Legislație UE: Regulamentul (UE) nr. 1303/2013, Regulamentul (UE) nr. 1305/2013, Regulamentul (UE) nr. 1407/2013, Regulamentul delegat (UE) nr. 807/2014, Regulamentul de punere în aplicare (UE) nr. 808/2014, Recomandarea 2003/361/CE din 6 mai 2003,
- Legislație națională: Ordonanța de urgență a Guvernului României nr. 44/ 2008

4. Beneficiari direcți/indirecți (grup țintă)

4.1. Beneficiari direcți*:

- Microîntreprinderi și întreprinderi mici non-agricole existente și nou-înființate (start-up) din teritoriul GAL GIURGIU EST.

4.2. Beneficiari indirecți:

- Populația locală vizată și de M6/6B
- Persoanele din categoria populației active aflate în căutarea unui loc de muncă.

5. Tip de sprijin (conform prevederilor art. 67 din Reg. (UE) nr.1303/2013)

Sprijinul va fi acordat sub formă de sumă forfetară pentru finanțarea înființării de activități non-agricole în teritoriul GAL GIURGIU EST pe baza unui plan de afaceri, în funcție de investiția realizată.

6. Tipuri de acțiuni eligibile și neeligibile

6.1. Tipuri de acțiuni eligibile*:

- Investiții legate de furnizarea de servicii;
- Investiții pentru servicii de tip agro-turistic, proiecte de activități de agrement;

**Investitiile realizate in cadrul actiunilor eligibile trebuie sa vizeze crearea de noi activitati non-agricole. Toate activitatile care fac obiectul investitiilor realizabile prin aceasta masura*

vor fi detaliate in Ghidul Solicitantului.

Domeniile de diversificare acoperite în cadrul măsurii sunt, dar fara a se limita la:

- ✓ Activități turistice (ex: servicii agroturistice de cazare, servicii turistice de agrement și alimentație publică);
- ✓ Furnizarea de servicii, inclusiv construcții, reconstrucții și/sau modernizarea spațiilor și zonelor aferente desfășurării activităților (ex: medicale, sociale, sanitar-veterinare; reparații mașini și complementare precum spalatorie și vulcanizare; unelte, obiecte casnice; servicii în tehnologia informației și servicii informatice; lucrări de pregătire a terenului și alte lucrări din domeniul construcțiilor; servicii tehnice, servicii de infrumusetare și întreținere corporală etc.);

Pentru implementarea acțiunilor mai sus menționate sunt eligibile următoarele categorii de costuri:

- Construcția, extinderea și/sau renovarea / modernizarea, achiziția, inclusiv prin leasing, de bunuri imobile;
- Achiziționarea sau cumpărarea prin leasing de mașini, utilaje, instalații și echipamente, mijloace de transport specializate noi, în limita valorii pe piață a activului, inclusiv costurile de instalare aferente acestora;
- Investiții intangibile: achiziționarea sau dezvoltarea de software și achiziționarea de brevete, licențe, drepturi de autor, mărci;
- Costurile generale precum onorariile pentru arhitecți, ingineri și consultanți, onorariile pentru consiliere privind durabilitatea economică și de mediu, inclusiv studii de fezabilitate - în limita a 10% din totalul cheltuielilor eligibile pentru proiectele care prevăd construcții montaj și în limita a 5% pentru proiectele care prevăd simpla achiziție.

6.2. Tipuri de acțiuni neeligibile:

- Prestarea de servicii agricole;

Tipuri de cheltuieli neeligibile:

- cheltuielile cu achiziționarea de bunuri și echipamente "second hand";
- cheltuieli efectuate înainte de semnarea contractului de finanțare a proiectului cu excepția: costurilor generale pentru realizarea proiectului;
- cheltuieli cu achiziția mijloacelor de transport pentru uz personal și transport persoane;
- cheltuieli cu investițiile ce fac obiectul dublei finanțări care vizează aceleași costuri eligibile;
- dobânzi debitoare, cu excepția celor referitoare la granturi acordate sub forma unei subvenții pentru dobândă sau a unei subvenții pentru comisioanele de garantare;
- achiziționarea de terenuri construite;
- taxa pe valoarea adăugată, cu excepția cazului în care aceasta nu se poate recupera în temeiul legislației naționale privind TVA-ul sau a prevederilor specifice;
- în cazul contractelor de leasing, celelalte costuri legate de contractele de leasing, cum ar fi marja locatorului, costurile de refinanțare a dobânzilor, cheltuielile generale și cheltuielile de asigurare;

Lista acțiunilor și costurilor eligibile și neeligibile se va completa în Ghidul Solicitantului, inclusiv cu prevederile HG Nr. 226/2015.

6.5. Respectarea schemei de ajutor de minimis: Sprijinul public nerambursabil va respecta prevederile Reg. (CE) nr.1407/2013 cu privire la sprijinul de minimis.

7. Condiții de eligibilitate:

- Solicitantul trebuie să se încadreze în categoria beneficiarilor eligibili;
- Proiectul trebuie să se încadreze în cel puțin unul dintre tipurile de activități eligibile;
- Solicitarea finanțării pentru înființarea, unei activități non-agricole se face în baza unui plan de afaceri conform Ghidul Solicitantului.
- Sediul social, punctul/punctele de lucru și localizarea proiectului pentru care se solicită finanțare trebuie să fie în teritoriul GAL GIURGIU EST;
- Implementarea proiectului trebuie să înceapă în cel mult 9 luni de la data deciziei de acordare a sprijinului;
- Înaintea solicitării celei de-a doua tranșe de plată, solicitantul face dovada desfășurării activităților comerciale prin activitățile prestate, în procent de minim 15% din valoarea primei tranșe de plată.

8. Criterii de selecție

- Proiectul include elemente inovative;
- Proiectul include acțiuni care conduc la îndeplinirea obiectivelor transversale mediu și climă;
- Proiectul prevede crearea de noi locuri de muncă (se consideră loc de muncă nou creat înființarea unui PFA/II cu cel mult 6 luni înainte de solicitarea finanțării special pentru desfășurarea activității sprijinite sau angajarea și menținerea pe perioada de implementare și monitorizare a proiectului a unei persoane cu normă întreagă sau angajarea mai multor persoane cu normă fracționară de lucru, care cumulate generează o normă întreagă);
- Solicitantul (titularul, asociatul unic, asociatul majoritar sau administratorul entității juridice) este tânăr cu vârsta maximă de 40 ani implinți la data semnării deciziei de finanțare

9. Sume aplicabile și rata sprijinului

Specificul teritoriului GAL, preponderent agricol, nevoile identificate la nivelul teritoriului și intențiile de derulare a unor activități non-agricole, corelate cu lipsa de capital și suma disponibilă care poate fi alocată, au dus la stabilirea cuantumului sprijinului pentru această măsură. Având în vedere aceste criterii de evaluare, s-a considerat necesară și oportuna acordarea unor sume forfetare conform propunerilor făcute în cadrul întâlnirilor de animare și consultare a reprezentanților sectoarelor public - privat - societate civilă. Se acordă sume forfetare pe două praguri valorice în funcție de valoarea investițiilor necesare prevăzute de planul de afaceri, fără sume intermediare.

Intensitatea sprijinului : 100% din total cheltuieli eligibile.

Valoarea proiectelor: 20.000 Euro sau 40.000 Euro, (diferențierea va fi detaliată în Ghidul solicitantului în funcție de tipul și complexitatea activităților). Cuantumul sprijinului pentru înființarea și dezvoltarea de activități non-agricole se va acorda, sub formă de primă, în două tranșe de plată, astfel:

- prima tranșă - 90% din cuantumul sprijinului după semnarea Deciziei de Finanțare;
- a doua tranșă- diferența de 10% după îndeplinirea tuturor obiectivelor asumate prin proiect.
- Valoarea publică totală alocată pe măsură este de :~~200.000~~ 320.000 euro

10. Indicatori de monitorizare

- Indicatori de rezultat -locuri de muncă nou create în cadrul proiectelor sprijinite: minim

67

- Indicatori de realizare - cheltuieli publice totale.

FISA MASURII
Denumirea masurii - "Sprijin pentru infiintarea si modernizarea unitatilor de infrastructura sociala"
CODUL Măsurii - M5/6B
Tipul măsurii: <input checked="" type="checkbox"/> INVESTITII <input type="checkbox"/> SERVICII <input type="checkbox"/> FORFETAR
1. Descrierea generală a masurii
1.1. Justificare și corelare cu analiza: <p>Cu exceptia a 2 camine de batrani finantate de DJASPC Giurgiu, la nivelul teritoriului GAL GIURGIU EST nu exista alte structuri sociale finantate de autoritati publice locale.</p> <p>Infrastructura sociala este necesara pentru a sustine un nivel decent de educatie si de ingrijire a copiilor, a persoanelor cu dizabilitati aflate in comunitate si a altor grupuri vulnerabile. Prin implementarea proiectelor din cadrul acestei masuri, poate fi diminuat abandonul școlar, avand un impact direct al educatiei asupra sanselor de a ocupa un loc de munca in viitor. Grupurile vulnerabile nu au posibilitatea de a primi consiliere, hrana si/sau adapost in momentele de criza.</p> <p>Pentru persoanele cu dizabilitati si categoriile marginalizate, masura propusa pune accentul pe urmatoarele obiective: cresterea calitatii vietii, participarea activa a acestora in comunitate.</p> <p>Integrarea sociala a minoritatii rome este o componenta importanta a investitiilor efectuate prin aceasta masura, comunitati semnificative ale acestora fiind in localitatile: Gostinari - 623 persoane, Herasti - 457 persoane, Valea Dragului - 280 persoane, Hotarele - 164 persoane.</p>
1.2. Obiectiv(e) de dezvoltare rurală Reg(UE) 1305/2013, art. 4: iii) Obținerea unei dezvoltări teritoriale echilibrate a economiilor și comunităților rurale, inclusiv crearea și menținerea de locuri de muncă
1.3. Obiectivele specifice / locale ale masurii: <ul style="list-style-type: none"> • prevenirea excluderii sociale a copiilor si familiilor cu risc crescut de izolare sociala sau aflate in incapacitate de a oferi conditii minimale de subzistenta, crestere si educatie; • ingrijirea si consilierea persoanelor cu dizabilitati aflate in comunitate; • integrarea comunitatilor rome in comunitate; • îmbunatatirea calității vietii persoanelor varstnice si prevenirea institutionalizarii acestora. • Integrarea persoanelor cu risc de excludere sociala din populatia defavorizata / categorii marginalizate

<p>1.4. Contributie la prioritatea/prioritatile prevazute la art.5, Reg.(UE) nr.1305/2013: P6: Promovarea incluziunii sociale, a reducerii saraciei si a dezvoltarii economice in zonele rurale.</p>
<p>1.5. Masura corespunde obiectivelor art.20(1) d, g din Reg. (UE) nr. 1305/2013</p>
<p>1.6. Contribuția la domeniul de interventie prevăzut la art.5, Reg.(UE) nr.1305/2013: DI 6B Încurajarea dezvoltarii locale in zonele rurale.</p>
<p>1.7. Contribuția la urmatoarele obiective transversale ale Reg.(UE) 1305/2013:</p> <ul style="list-style-type: none"> • Inovare; <p>Masura contribuie la obiectivele transversale ale Reg. 1305/2013 legate de inovare prin solutii noi pentru problemele sociale din teritoriul GAL GIURGIU EST.</p> <ul style="list-style-type: none"> • Mediu si clima <p>În vederea dezvoltării durabile a comunităților rurale, investițiile în infrastructură sociala care vizeaza populatia marginalizata, inclusiv comunitatea roma, contribuie la obiectivele de mediu prin investitii in echipamente care reduc consumul de energie si apa, inclusiv utilizarea energiei regenerabila, acesta fiind un criteriu de selectie al proiectului.</p>
<p>1.8. Complementaritatea cu alte masuri din SDL: M5/6B "Sprijin pentru infiintarea si modernizarea unitatilor de infrastructura sociala" are ca beneficiari indirecti populatia locala din categorii vulnerabile, marginalizate si defavorizate, inclusiv comunitatea roma, in timp ce M6/6B: "Sprijin pentru dezvoltarea comunitatilor locale din teritoriul GAL" tinteste imbunatatirea nivelului de trai al intregii populatii locale, inclusiv beneficiarii masurii M5/6B.</p>
<p>1.9. Sinergia cu alte masuri din SDL: P6 - Promovarea incluziunii sociale, a reducerii saraciei si a dezvoltarii economice in zonele rurala este realizata prin combinarea a 3 masuri: M4/6A, M5/6B, M6/6B.</p>
<p>2. Valoarea adaugată a masurii</p> <p>Infiintarea unor unitati de infrastructura sociala joaca un rol important in dezvoltarea comunitatii. Pentru persoanele din categoriile defavorizate se va realiza scoaterea din izolare sociala, implicarea in activitati si cresterea nivelului de educatie in teritoriu. Actiunile implementate in teritoriu vor avea caracter inovativ si un rol deosebit in intelegerea si asumarea unor angajamente privind protectia mediului, adaptare la efectele schimbarilor climatice, prin organizarea unor campanii de informare si sensibilizare a populatiei vizate.</p> <p>Valoarea adaugata a masurii si relevanta acesteia deriva din următoarele:</p> <ul style="list-style-type: none"> • prin parteneriatele create in vederea functionarii centrului comunitar pe mai multe paliere are loc imbunatatirea si accesibilizarea serviciilor locale de asistenta sociala si de educatie in mediul rural; • evitarea intrarii in sistemul de protectie din cauze socio-economice a persoanelor defavorizate; • integrarea minoritatii rome in viata sociala si economica a comunitatii locale; • Implicarea varstnicilor in activitati desfasurate in cadrul centrelor de zi pentru mentinerea starii lor de sanatate fizica si psihica, prevenind izolarea sociala. • Integrarea altor categorii marginalizate in societate care fac parte in populatia locala.
<p>3. Trimiteri la alte acte legislative</p> <ul style="list-style-type: none"> • Legislatie UE: Regulamentul (UE) nr. 1303/2013, Regulamentul (UE) nr. 1305/2013,

<p>Regulamentul (UE) nr. 1407/2013, Regulamentul delegat (UE) nr. 807/2014, Regulamentul de punere în aplicare (UE) nr. 808/2014, Recomandarea 2003/361/CE din 6 mai 2003,</p> <ul style="list-style-type: none"> • HG nr. 383/2015 pentru aprobarea Strategiei naționale privind incluziunea socială și reducerea sărăciei pentru perioada 2015-2020, Legea nr. 197/2012 privind asigurarea calității în domeniul serviciilor sociale, Legea nr. 215/2001 a administrației publice locale - republicată, cu modificările și completările ulterioare; OUG nr. 26/2000 cu privire la asociații și fundații; Legea asistenței sociale nr. 292 din 2011.
<p>4. Beneficiari directi/indirecti (grup tinta)</p> <p>4.1. Beneficiari direcți:</p> <p>Entități sau parteneriate eligibile care dovedesc că au competențele și autorizarile necesare gestionării structurilor sociale</p> <ul style="list-style-type: none"> • Comunele din teritoriul GAL și partenerii autorizați ca furnizori de servicii sociale ai acestora; • Ong-uri și instituții publice autorizate ca furnizori de servicii sociale; • Grupuri de Acțiune Locală (GAL) în cazul în care niciun alt beneficiar nu prezintă interes și se aplică măsuri de evitarea conflictelor de interese • persoanele fizice autorizate în condițiile legii; • operatorii economici cu scop lucrativ, pentru toate categoriile de servicii sociale organizate în condițiile legii, cu excepția celor prevăzute în Legea nr. 292/2011 a asistenței sociale, la art. 73 alin. (2) lit. a) și c), la art. 77 și 78, precum și a celor prevăzute la art. 83. <p>4.2. Beneficiari indirecti:</p> <ul style="list-style-type: none"> • populația locală defavorizată din categorii marginalizate, inclusiv minoritatea romă • Persoanele din categoria populației active aflate în căutarea unui loc de muncă.
<p>5. Tip de sprijin (conform prevederilor art. 67 din Reg. (UE) nr.1303/2013)</p> <p>Sprijinul va fi acordat sub forma rambursării costurilor eligibile suportate și platite efectiv de solicitant. Beneficiarii sprijinului pentru investiții pot solicita plata unui avans de până la 50% din ajutorul public acordat pentru aceste investiții de către agențiile de plăți competente. Plata avansurilor este condiționată de constituirea unei garanții bancare sau a unei garanții echivalente corespunzătoare procentului de 100% din plata avansului, în conformitate cu art.45(4) și art.63 ale Reg.(UE) nr. 1305/2013.</p>
<p>6. Tipuri de acțiuni eligibile și neeligibile</p> <p>6.1. Tipuri de acțiuni eligibile:</p> <ul style="list-style-type: none"> • Inițierea / Modernizarea și dotarea centrelor comunitare de zi fără cazare permanentă: centru comunitar pentru copii / persoane vârstnice /alte categorii, care fac parte din populația marginalizată, inclusiv minoritatea romă etc. • Inițierea / Modernizarea și dotarea oricărui tip de infrastructură socială, menționată de Legea asistenței sociale nr. 292 din 2011 cu modificările și completările ulterioare. <p>Costuri eligibile:</p> <ul style="list-style-type: none"> • Construcția, extinderea și/sau renovarea / modernizarea conform tipului de activitate eligibilă aferentă investiției; • Achiziționarea de mașini, utilaje, instalații și echipamente noi, în limita valorii pe piață a

activului, inclusiv costurile de instalare necesare pentru dotare;

- Investiții intangibile: achiziționarea sau dezvoltarea de software și achiziționarea de brevete, licențe, drepturi de autor, mărci;
- Costurile generale precum onorariile pentru arhitecți, ingineri și consultanți, onorariile pentru consiliere privind durabilitatea economică și de mediu, inclusiv studii de fezabilitate - în limita a 10% din totalul cheltuielilor eligibile pentru proiectele care prevad constructii-montaj si in limita a 5% pentru proiectele care prevad simpla achizitie.

6.2. Tipuri de acțiuni neeligibile:

- Simpla dotare a centrelor sau cladirilor fara operationalizarea infrastructurii de catre o entitate acreditata ca furnizor de servicii sociale;
- Investitii in centre rezidentiale cu cazare permanenta.

Tipuri de cheltuieli neeligibile:

- Cheltuielile cu achiziționarea de bunuri și echipamente "second hand";
- Cheltuieli efectuate înainte de semnarea contractului de finanțare a proiectului cu excepția: costurilor generale precum onorariile pentru arhitecți, ingineri și consultanți, onorariile pentru consiliere privind durabilitatea economică și de mediu, inclusiv studii de fezabilitate care pot fi realizate înainte de depunerea cererii de finanțare;
- Cheltuieli cu achiziția mijloacelor de transport pentru uz personal și pentru transport persoane;
- Cheltuieli cu investițiile ce fac obiectul dublei finanțări care vizează aceleași costuri eligibile;
- Dobânzi debitoare, cu excepția celor referitoare la granturi acordate sub forma unei subvenții pentru dobândă sau a unei subvenții pentru comisioanele de garantare;
- Achiziționarea de terenuri construite și neconstruite;
- Taxa pe valoarea adăugată, cu excepția cazului în care aceasta nu se poate recupera în temeiul legislației naționale privind TVA-ul sau a prevederilor specifice pentru instrumente financiare;
- Contributia in natura;
- Costuri privind inchirierea de masini, utilaje, instalatii si echipamente;
- Costuri operationale, inclusiv costuri de intretinere si chirie.

Lista investitiilor si costurilor neeligibile se completeaza cu prevederile Hotararii de Guvern Nr. 226/ 2015.

6.5. Respectarea schemei de ajutor de minimis

Sprijinul public nerambursabil va respecta prevederile Reg. (CE) nr.1407/2013 cu privire la sprijinul de minimis.

7. Condiții de eligibilitate:

- Solicitantul sa se incadreze in categoria beneficiarilor eligibili;
- Solicitantul nu trebuie sa fie in insolventă sau in incapacitate de plata;
- Solicitantul se angajeaza sa asigure intretinerea/mentenanta investitiei pe o perioada de minim 5 ani, de la ultima plata;
- Investitia sa se incadreze in cel putin unul din tipurile de sprijin prevazute prin masura;
- Investitia trebuie sa fie in corelare cu orice strategie de dezvoltare nationala/regionala/judeteană/locala aprobata;

<ul style="list-style-type: none"> • Investitia sa se realizeze in teritoriul GAL GIURGIU EST. • Investitia trebuie sa respecte Planul Urbanistic General în vigoare; • Investiția trebuie să demonstreze necesitatea, oportunitatea și potențialul economic al acesteia
<p>8. Criterii de selectie</p> <ul style="list-style-type: none"> • Proiecte realizate in parteneriat; • Numarul de persoane din categoriile defavorizate si marginalizate inregistrate la serviciul local public de asistenta sociala; • Solutii inovative/”prietenoase cu mediul” • Crearea de noi locuri de munca cu norma intrega; • Proiectele care prevad obtinerea de sprijin nerambursabil in cadrul POCU Axa 5, care se refera la costurile de functionare ale investitiei pe durata implementarii.
<p>9. Sume aplicabile si rata sprijinului</p> <p>Ca urmare a nevoilor identificate in urma consultarilor publice din teritoriu cu reprezentantii sectorului public - privat - societate civila in ceea ce priveste incluziunea sociala a minoritatii rome si a grupurilor marginalizate s-a stabilit tipul si cuantumul sprijinului acordat pentru aceasta masura, care este cuprins intre 5.000 - 70.000 <u>8.311</u> euro/proiect, iar intensitatea este adaptata la tipul activităților (generatoare sau negeneratoare de profit). Valoarea publica totala alocata pe masura este : 70.000 <u>8.311</u> euro</p> <p>Intensitatea sprijinului va fi de:</p> <ul style="list-style-type: none"> • 100% pentru investitii negeneratoare de venit • 100% pentru investitii generatoare de venit cu utilitate publică • 80% pentru investitii generatoare de venit pentru cheltuielile eligibile din proiect. •
<p>10. Indicatori de monitorizare</p> <ul style="list-style-type: none"> • Indicatori de rezultat - Populația netă care beneficiază de servicii îmbunătățite: minim 10 beneficiari directi; • Indicatori de rezultat specifici - locuri de munca nou create in cadrul proiectelor sprijinite: minim 1 • Indicatori de realizare - cheltuieli publice totale.

FISA MASURII
Denumirea măsurii - "Sprijin pentru dezvoltarea comunitatilor locale din teritoriul GAL"
CODUL Măsurii - M 6/6B
<p>Tipul măsurii:</p> <p><input checked="" type="checkbox"/> INVESTITII</p> <p><input type="checkbox"/> SERVICII</p> <p><input type="checkbox"/> FORFETAR</p>
1. Descrierea generală a măsurii

1.1. Justificare și corelare cu analiza:

Măsura va contribui la crearea, îmbunătățirea sau extinderea serviciilor locale de bază destinate populației rurale, dezvoltarea socio-economică a teritoriului, precum și crearea unor noi locuri de muncă, în conformitate cu nevoile identificate.

Îmbunătățirea și dezvoltarea infrastructurii, a serviciilor de baza reprezintă prima condiție pentru creșterea calității vieții și care pot conduce la incluziune socială, inversarea tendințelor de declin economic, social și de depopulare a zonelor rurale.

Perspectivile de dezvoltare a spațiului rural sunt afectate negativ de infrastructura slab dezvoltată din teritoriul GAL GIURGIU EST. Drept urmare, dezvoltarea unei infrastructuri materiale și sociale rurale, care să o apropie cel puțin de nivelul celei din mediul urban, va facilita dezvoltarea unor activități care să genereze crearea de noi locuri de muncă.

Principalul scop al măsurii este modernizarea satelor din teritoriul GAL GIURGIU EST prin oferirea unui nivel decent de trai, educație și îngrijire a copiilor, într-un mediu ambiant plăcut, care reprezintă o importantă sursă de dezvoltare locală.

1.2. Obiectiv(e) de dezvoltare rurală Reg(UE) 1305/2013, art.4:

iii) Obținerea unei dezvoltări teritoriale echilibrate a economiilor și comunităților rurale, inclusiv crearea și menținerea de locuri de muncă

1.3. Obiectivele specifice / locale ale măsurii:

Măsura contribuie la atingerea următoarelor obiective specifice:

- Îmbunătățirea condițiilor de viață a locuitorilor prin amenajarea spațiilor publice locale;
- Crearea, îmbunătățirea sau extinderea serviciilor publice locale de bază destinate populației;
- Îmbunătățirea siguranței publice prin înființarea și/sau modernizarea rețelelor de iluminat public și prin instalarea sistemelor de supraveghere;
- Reducerea gradului de sărăcie;
- Crearea de noi locuri de muncă.

1.4. Contribuție la prioritatea/prioritățile prevăzute la art.5, Reg.(UE) nr.1305/2013:

P6: Promovarea incluziunii sociale, a reducerii sărăciei și a dezvoltării economice în zonele rurale

1.5. Măsura corespunde obiectivelor art. 20 (1) b, d, f, g din Reg. (UE) nr. 1305/2013:
Servicii de baza și reinnoirea satelor în zonele rurale.**1.6. Contribuția la domeniul de intervenție prevăzut la art.5, Reg.(UE) nr.1305/2013:**

6B - Încurajarea dezvoltării locale în zonele rurale

1.7. Contribuția la următoarele obiective transversale ale Reg.(UE) 1305/2013:

- Inovare - se vor încuraja investițiile ce vizează introducerea de tehnologii și echipamente cu caracter inovator care au ca scop îmbunătățirea serviciilor locale;
- Protecția mediului și atenuarea schimbărilor climatice și adaptarea la acestea - se vor încuraja investițiile ce vizează eficientizarea energetică a investițiilor prin economisirea energiei.

1.8. Complementaritatea cu alte măsuri din SDL:

- Beneficiarii direcți și indirecti ai măsurii M5/6B, sunt beneficiari indirecti ai măsurii M6/6B în sensul că au acces la serviciile și infrastructura de bază dezvoltate în cadrul domeniului de intervenție 6B - Încurajarea dezvoltării locale în zonele rurale care vizează acțiuni de

interes colectiv pentru dezvoltarea comunitatilor din care acestia fac parte.

1.9. Sinergia cu alte măsuri din SDL: P6 - Promovarea incluziunii sociale, a reducerii saraciei si a dezvoltarii economice in zonele rurale este realizata prin combinarea a 3 masuri: M4/6A, M5/6B, si M6/6B.

2. Valoarea adăugată a măsurii

Principalul scop al măsurii vizează îmbunătățirea infrastructurii și a serviciilor de bază neadevate care constituie principalul element ce menține decalajul dezvoltării socio-economice dintre mediul rural și mediul urban.

Conform nevoilor identificate în teritoriu, infrastructura de bază este subdezvoltată, împiedicând creșterea economică și ocuparea forței de muncă.

Obiectivele acestei măsuri sunt reprezentate de:

- Creșterea accesului populației din teritoriul GAL GIURGIU EST la infrastructura locală și servicii;
- Asigurarea condițiilor de sănătate, protecția mediului, accesibilitate, educație și cultură, reducându-se astfel migrarea populației către mediul urban;
- Asigurarea premiselor pentru dezvoltarea unei economii competitive;
- Dezvoltarea unitară și coerentă a teritoriului GAL GIURGIU EST.

Acțiunile implementate în teritoriu vor avea caracter inovativ și un rol deosebit în înțelegerea și asumarea unor angajamente privind protecția mediului, precum și a unor acțiuni de adaptare la efectele schimbărilor climatice, prin promovarea de practici și tehnologii cu emisii reduse de gaze nocive și identificarea de noi surse de energie regenerabilă. Se pune un mare accent pe eficientizarea energetică a investițiilor prin economisirea energiei, acesta fiind un criteriu de selecție.

3. Trimiteri la alte acte legislative

- Legislație UE: Regulamentul (UE) nr. 1303/2013, Regulamentul (UE) nr. 1305/2013, Regulamentul delegat (UE) nr. 807/2014, Regulamentul de punere în aplicare (UE) nr. 808/2014, Reg. (CE) nr. 1407/2013;
- Legislație națională: Legea nr. 1/2011, Legea nr. 263/2007, Legea nr. 215/2001, Legea nr. 422/2001, Legea nr. 489/2006, Hotărârea de Guvern Nr. 226/2015.

4. Beneficiari direcți/indirecți (grup țintă)

4.1. Beneficiari direcți:

- Autorități publice locale (comune, orașe) și asociațiile acestora, conform legislației naționale în vigoare;
- ONG.

4.2. Beneficiari indirecți:

- Populația locală, inclusiv beneficiarii direcți și indirecți ai măsurilor M1/1C, M2/2A, M3/3A, M4/6A, M5/6B;
- Persoanele din categoria populației active aflate în căutarea unui loc de muncă.

5. Tip de sprijin (conform prevederilor art. 67 din Reg. (UE) nr. 1303/2013)

Sprijinul va fi acordat sub forma rambursării costurilor eligibile suportate și platite efectiv. Beneficiarii sprijinului pentru investiții pot solicita plata unui avans de până la 50% din ajutorul public acordat pentru aceste investiții de către agențiile de plăți competente.

Plata avansurilor este conditionata de constituirea unei garantii bancare sau a unei garantii echivalente corespunzatoare procentului de 100% din plata avansului.

6. Tipuri de acțiuni eligibile și neeligibile

6.1. Tipuri de acțiuni eligibile:

- Înființarea/dezvoltarea și dotarea infrastructurii de valorificare a produselor locale(amenajare piata, targ, etc.);
- Investiții în scopul conservării specificului local și a moștenirii culturale(modernizarea, renovarea și/sau dotarea căminelor culturale; achiziție costume populare traditionale);
- Înființarea, modernizarea și/sau extinderea rețelei publice de iluminat;
- Înființarea și/sau extinderea sistemelor de supraveghere;
- Achiziționarea utilajelor, echipamentelor pentru serviciile publice locale în cadrul primăriilor (buldoexcavatoare, minexcavatoare, utilaje de stins incendii, utilaje pentru intretinerea domeniului public, dezapezire, etc).
- Modernizarea/dotarea si/sau reabilitarea termica a cladirilor si institutiilor publice.
- Înființarea, amenajarea spațiilor publice pentru populația rurală (parcuri, spații de joacă pentru copii, terenuri de sport, etc.);
- amenajarea peisagistica a domeniului public si achiziționarea de mobilier stradal;

Pentru implementarea acțiunilor mai sus mentionate sunt eligibile urmatoarele categorii de costuri:

- Construcția, extinderea si/sau renovarea /modernizarea conform tipului de activitate eligibila aferenta investitiei;
- Achiziționarea de mașini, utilaje, instalatii, echipamente si dotari noi, în limita valorii pe piață a activului, inclusiv costurile de instalare necesare pentru dotare;
- Investiții intangibile: achiziționarea de brevete, licențe, marci;
- Costurile generale precum onorariile pentru arhitecți, ingineri și consultanți, onorariile pentru consiliere privind durabilitatea economică și de mediu, inclusiv studii de fezabilitate - in limita a 10% din totalul cheltuielilor eligibile pentru proiectele care prevad constructii-montaj si in limita a 5% pentru proiectele care prevad simpla achizitie.

6.2. Tipuri de acțiuni neeligibile:

- Investiții în crearea și modernizarea rețelei publice de apa/apa uzata;
- Investiții în crearea și modernizarea rețelei de drumuri de interes local.

Tipuri de cheltuieli neeligibile:

- Cheltuielile cu achiziționarea de bunuri și echipamente "second hand";
- Cheltuieli efectuate înainte de semnarea contractului de finanțare a proiectului cu excepția: costurilor generale precum onorariile pentru arhitecți, ingineri și consultanți, onorariile pentru consiliere privind durabilitatea economică și de mediu, inclusiv studii de fezabilitate care pot fi realizate înainte de depunerea cererii de finanțare;
- Cheltuieli cu achiziția mijloacelor de transport pentru uz personal și pentru transport persoane;
- Cheltuieli cu investițiile ce fac obiectul dublei finanțări care vizează aceleași costuri eligibile;
- Dobânzi debitoare, cu excepția celor referitoare la granturi acordate sub forma unei subvenții pentru dobândă sau a unei subvenții pentru comisioanele de garantare;

- Achiziționarea de terenuri construite și neconstruite;
- Taxa pe valoarea adăugată, cu excepția cazului în care aceasta nu se poate recupera în temeiul legislației naționale privind TVA-ul sau a prevederilor specifice pentru instrumente financiare;
- Contributia in natura;
- Costuri privind inchirierea de masini, utilaje, instalatii si echipamente;
- Costuri operationale, inclusiv costuri de intretinere si chirie.

Lista costurilor eligibile si neeligibile se completeaza cu prevederile Hotararii de Guvern Nr. 226/2015.

6.5. Respectarea schemei de ajutor de minimis

Sprrijinul public nerambursabil va respecta prevederile Reg. (CE) nr.1407/2013 cu privire la sprrijinul de minimis.

7. Condiții de eligibilitate:

- Solicitantul să se încadreze în categoria beneficiarilor eligibili;
- Solicitantul nu trebuie să fie în insolvență sau în incapacitate de plată;
- Solicitantul se angajează să asigure întreținerea/mentenanța investiției pe o perioadă de minim 5 ani, de la ultima plată;
- Investiția trebuie să se încadreze în cel puțin unul din tipurile de activități sprijinite prin măsură;
- Investitia trebuie sa fie in corelare cu orice strategie de dezvoltare nationala/regionala/judeteană/locala aprobată;
- Investiția să se realizeze în teritoriul GAL GIURGIU EST.
- Investitia trebuie sa respecte Planul Urbanistic General în vigoare;
- Investiția trebuie să demonstreze necesitatea, oportunitatea și potențialul economic al acesteia

8. Criterii de selecție

- Proiectul include elemente inovative;
- Proiectul include actiuni care conduc la indeplinirea obiectivelor transversale mediu si clima;
- Solicitantul face parte din categoria celor care nu au primit anterior sprrijin comunitar pentru o investiție similară.
- Proiectul dovedeste ca este util pentru intreaga comunitate;

9. Sume aplicabile și rata sprrijinului

In urma consultarilor publice din teritoriu cu reprezentantii sectorului public - privat - societate civila in ceea ce priveste imbunatatirea infrastructurii si a serviciilor locale si urmarind reinnoirea spatiului rural in teritoriul GAL GIURGIU EST s-a stabilit tipul si cuantumul sprrijinului acordat pentru aceasta masura.

Valoarea ajutorului public nerambursabil va fi cuprinsa intre: 5.000 - 70.000 Euro.

Valoarea publica totala alocata pe masura este de :~~462.974~~ 408.739 euro

Intensitatea sprrijinului public nerambursabil este de:

- 100% pentru investiții negeneratoare de venit;
- 100% pentru investiții generatoare de venit cu utilitate publică;

• 80% pentru investiții generatoare de venit pentru cheltuielile eligibile din proiect. Sprijinul public nerambursabil va respecta prevederile Reg. (CE) nr.1407/2013 cu privire la sprijinul de minimis.

10. Indicatori de monitorizare

- Indicatori de rezultat - Populația netă care beneficiază de servicii îmbunătățite: minim 4.200 locuitori
- Indicatori de realizare - cheltuieli publice totale.

Capitolul VI - Descrierea complementarității și/sau contribuției la obiectivele altor strategii relevante (naționale, sectoriale, regionale, județene etc.)

La elaborarea SDL a GAL GIURGIU EST s-a avut în vedere complementaritatea măsurilor cu alte programe de dezvoltare.

Strategia de dezvoltare locală a GAL GIURGIU EST urmărește dezvoltarea rurală pe mai multe paliere, precum: agricultura, servicii pentru populație, activități non-agricole, asocieri și cooperare, etc.

Intocmirea strategiei GAL GIURGIU EST a fost realizată în conformitate cu o serie de linii strategice europene, naționale, regionale, respectiv județene.

Strategia de dezvoltare a GAL GIURGIU EST, pe la nivel teritorial obiectivele de dezvoltare ale regiunii, este în corelare cu Planul de Dezvoltare Regională al Regiunii Sud Muntenia, în contextul în care, prin intermediul acestuia se urmărește finanțarea unor activități complementare. De asemenea, corelarea strategiei GAL GIURGIU EST cu strategia județeană este o necesitate.

Obiectivele strategice ale GAL GIURGIU EST urmărește să orienteze sprijinul financiar acordat, către o dezvoltare coerentă a teritoriului.

În continuare vom descrie complementaritatea măsurilor și contribuția acestora la strategiile regionale și județene.

Măsura 1/1C Formarea profesională a fermierilor pentru înființarea și gestionarea plantațiilor de nuci și zmeur:

Programul Operațional Capital Uman (POCU) La nivel local, Măsura 1/1C contribuie la reducerea disparităților de dezvoltare economică și socială dintre Teritoriul GAL și zonele dezvoltate (mediul urban), prin activități de formare profesională.

Planul de Dezvoltare al Regiunii Sud-Muntenia: Participa la obiectivul strategic nr. 5 “Dezvoltarea capitalului uman din Regiunea Sud-Muntenia prin creșterea accesului și a participării la educație și instruire pe tot parcursul vieții și stimularea ocupării forței de muncă”

Strategia de Dezvoltare Socio-Economică a județului Giurgiu 2014-2020: Obiectivele măsurii Masurii 1/1C se regăsesc în activitatea “Programe de formare în sectorul agro-alimentar și în alte activități non-agricole”, proiectul “Suplimentarea programelor de instruire pentru fermieri în specializările cerute pe piața forței de muncă locală agricolă, etc.”

Masura 2/2A Sprijin pentru investitii in infiintarea plantatiilor de capsuni, mur, zmeur si legume si crearea de noi locuri de munca in teritoriul GAL

Planul de Dezvoltare al Regiunii Sud-Muntenia 2014-2020: Masura 2/2A contribuie la obiectivul strategic nr.7 “Cresterea rolului asezarilor rurale si a contributiei agriculturii la economia Regiunii Sud-Muntenia

Strategia de Dezvoltare Socio-Economica a judetului Giurgiu 2014-2020: Masura 2/2A din SDL contribuie la obiectivul strategic nr. 4 “Cresterea competitivității sectorului agricol”

Masura 3/~~3A~~-2A Crearea si dezvoltarea structurilor asociative

Strategia de Dezvoltare Socio-Economica a judetului Giurgiu 2014-2020: Masura contribuie la realizarea Obiectivului de dezvoltare economica prin actiunea “Stimularea procesului de asociere a producătorilor agricoli și crescătorilor de animale pentru creșterea competitivității acestor activități economice;”

Masura 4/6A Crearea micro-intreprinderilor de servicii non agricole

Planul de Dezvoltare al Regiunii Sud-Muntenia: Masura 4/6A se regaseste in obiectivele masurii 7.3. „Diversificarea economiei rurale și creșterea competitivității acesteia”

Strategia de Dezvoltare Socio-Economica a judetului Giurgiu 2014-2020: Masura 4/6A contribuie la indeplinirea Obiectivului Specific 4 “Dezvoltarea sectorului serviciilor si a activitatilor non agricole”

Masura 5/6B Sprijin pentru infiintarea si modernizarea unitatilor de infrastructura sociala

Strategia națională privind incluziunea socială și reducerea sărăciei (2015-2020): Planul de Dezvoltare al Regiunii Sud-Muntenia: Masura 5/6B din SDL contribuie la indeplinirea obiectivelor prioritatii 6 din PDR “Sustinerea sanatatii si asistentei sociale”.

Strategia de Dezvoltare Socio-Economica a judetului Giurgiu 2014-2020: Masura 5/6B contribuie la Obiectivul General 1 din sectorul social “Reducerea decalajelor la nivelul populației județului Giurgiu prin îmbunătățirea serviciilor și infrastructurii sociale”

Masura 6/6B Sprijin pentru dezvoltarea comunitatilor locale din teritoriul GAL

Planul de Dezvoltare al Regiunii Sud-Muntenia: Masura 6/6B se regaseste in obiectivele masurii 7.1. „Revitalizarea comunităților rurale”

Strategia de Dezvoltare Socio-Economica a judetului Giurgiu 2014-2020: Masura 6/6B contribuie la indeplinirea Obiectivelor de dezvoltare ale Strategiei Judetului Giurgiu.

Strategia de Dezvoltare Locala propusa de GAL GIURGIU EST este complementara cu actiunile prevazute in teritoriu de catre: Programul Operational Capital Uman 2014-2020 (2), Strategia națională privind incluziunea socială și reducerea sărăciei (2015-2020) (4), Planul de dezvoltare al Regiunii Sud-Muntenia 2014-2020 (5), Strategia de Dezvoltare Socio-Economica a judetului Giurgiu 2014-2020 (6).

-
- ✓ <http://www.fonduri-ue.ro/pocu-2014>
 - ✓ <http://www.mmuncii.ro/j33/images/Documente/Familie/2015-DPS/2015-sn-is-rs.pdf>
 - ✓ <http://www.adrmuntenia.ro/imagini/upload/pdrmartie2015.pdf>
 - ✓ [http://www.cjgiurgiu.ro/portal/giurgiu/cj/portal.nsf/All/1AC218042B8C348E4225761F0048B32E/\\$FILE/STRATEGIA%20JUDETULUI%20GIURGIU%20Finala%2004.03.2014.pdf](http://www.cjgiurgiu.ro/portal/giurgiu/cj/portal.nsf/All/1AC218042B8C348E4225761F0048B32E/$FILE/STRATEGIA%20JUDETULUI%20GIURGIU%20Finala%2004.03.2014.pdf)

CAPITOLUL VII - DESCRIEREA PLANULUI DE ACTIUNE

În cadrul derulării proiectului, GAL GIURGIU EST acorda o deosebita importanța mecanismelor de implementare, intrucat, dupa selectarea dosarului de candidatura, deoarece de modul în care vor fi organizate fluxurile de activități va depinde reusita programului.

Organizarea și managementul eficient vor fi urmărite în timpul activității de implementare și se va verifica modul în care sunt utilizate resursele pentru atingerea scopurilor. Fiecare grup sectorial și entitate care se implică cu diverse resurse în procesul de implementare va fi interesată și informată de eficacitatea utilizării acestora.

GAL GIURGIU EST va asigura resursele efectuării platilor, pentru toata perioada, 2016- 2023, in vederea desfasurarii in conditii optime a urmatoarelor activitati prevazute in cadrul planului de actiune :

CALENDAR ESTIMATIV DE ACTIVITATI:

Nr crt	Activitate	2016	2017	2018	2019	2020	2021	2022	2023
	Semestru	II	I II	I II	I II	I II	I II	I II	I II
1	Comunicare, Promovare, Informare								
2	Instruire								
3	Studii de zona								
4	Participari la actiunile RNDR, etc.								
5	Apeluri de selectie proiecte								

6	Verificare conformitate cereri de plata beneficiari																			
7	Monitorizare proiecte contractate																			
8	Animare / sprijinire potentiali beneficiari la depunerea si implementarea proiectelor																			

1. Comunicare, promovare, informare

Responsabili - echipa tehnica si partenerii GAL, servicii externalizate (realizare site web, materiale publicitare/anunturi mass-media).

Descriere activitate: comunicare, promovare, informare

Metodologie de realizare - mijloace de comunicare directa si indirecta (in masa).

Rezultate planificate - actiuni de promovare si informare derulate pe tot parcursul implementarii SDL in vederea atingerii obiectivelor acesteia.

2. Instruire

Responsabili - echipa tehnica, partenerii GAL, formatori ai firmelor specializate.

Descriere activitate - actiuni de formare a liderilor locali si echipei tehnice pentru implementarea eficienta a SDL.

Metodologie de realizare - sustinerea si participarea la sesiuni de instruire.

Rezultate planificate - actiuni de instruire derulate.

3. Studii de zona

Responsabili - echipa tehnica, partenerii GAL, persoane abilitate servicii externalizate elaborare studii.

Descriere activitate - realizarea de cercetari care au ca obiectiv furnizarea de informatii relevante cu privire la specificul teritoriului.

Metodologie de realizare - cercetari sociologice adaptate temei studiului.

Rezultate planificate - studii de zona realizate.

4. Participari la actiunile RNDR.

Responsabili - echipa tehnica, partenerii GAL.

Descriere activitate - participarea la actiunile intreprinse de RNDR si alte activitati de instruire, informare si promovare care vizeaza implementarea strategiei etc.

Metodologie de realizare - deplasari ale echipei tehnice si ale partenerilor.

Rezultate planificate - actiuni de instruire realizate.

5. Elaborare si lansare apeluri de selectie pentru proiecte

Responsabili - echipa tehnica si partenerii GAL.

Descriere activitate - elaborarea documentelor justificative de lansare a apelurilor de selectie.

Metodologie de realizare - lansarea apelurilor de selectie

Rezultate planificate - apeluri de selectie derulate in functie de prioritati si obiective urmarite .

Va fi lansata cu prioritate masura 5/6B “Sprijin pentru infiintarea si modernizarea unitatilor de infrastructura sociala”.

6. Sprijinire potentiali beneficiari in vederea depunerii de proiecte

Responsabili - echipa tehnica;

Descriere activitate - consilierea si furnizarea de informatii potentialilor beneficiari.

Metodologie de realizare - suport cu privire la dificultatile beneficiarilor.

Rezultate planificate - un numar cat mai mare de proiecte depuse spre finantare.

7. Organizare proces de evaluare si selectie a proiectelor - solutionare contestatii

Responsabili - echipa tehnica, consultanti externi, Comitet de Selectie a Proiectelor, Comisie de Solutionare a Contestatiilor.

Descriere activitate: evaluarea cererilor de finantare de catre angajatii GAL cu respectarea principiului de verificare “4 ochi”, precedata de asumarea si completarea declaratiilor privind evitarea conflictului de interese; selectia proiectelor si elaborarea Raportului de selectie; publicarea rezultatelor selectiei si notificarea potentialilor beneficiari; depunerea si solutionarea contestatiilor conform procedurii de solutionare; intocmirea Raportului final de selectie dupa solutionarea contestatiilor; depunerea proiectelor la AFIR.

Metodologie de realizare - aplicarea procedurilor de lucru privind evaluarea si selectia.

Rezultate planificate - proiecte evaluate, selectate si depuse la AFIR.

8. Monitorizarea proiectelor contractate

Responsabili - echipa tehnica.

Descriere activitate - supravegherea stadiului contractarii si implementarii proiectelor.

Metodologie de realizare - vizite de monitorizare si solicitari de informatii.

Rezultate planificate - un grad de contractare si de absorbtie cat mai mare.

9. Verificarea conformitatii cererilor de plata pentru proiectele selectate

Responsabili - echipa tehnica.

Descriere activitate - realizarea conformitatii cererilor de plata, notificarea beneficiarului.

Metodologie de realizare - proceduri de lucru privind conformitatea cererilor de plata.

Rezultate planificate - cereri de plata verificate.

10. Monitorizarea implementarii SDL

Responsabili - echipa tehnica, partenerii GAL.

Descriere activitate - monitorizarea implementarii SDL

Metodologie de realizare - implementarea sistemului de monitorizare compus din patru mecanisme, respectiv: gestionare, monitorizare, evaluare si control.

Rezultate planificate - indeplinirea indicatorilor de monitorizare.

Bugetul alocat costurilor de functionare GAL si resursele externe utilizate va fi corelat cu actiunile propuse, astfel:

Componenta a - Funcționarea GAL (maxim 80% din totalul alocat măsurii) ;

Componenta b - Instruire și animarea teritoriului după selecția GAL (minim 20% din totalul alocat măsurii);

Resursele financiare externe vor fi asigurate de către parteneri prin cotizații și împrumuturi urmând să fie decontate în momentul în care acest lucru va fi posibil. De asemenea se are în vedere și obținerea avansului pentru funcționarea GAL.

Capitolul VIII: Descrierea procesului de implicare a comunitatilor locale in elaborarea strategiei

Obiectivul potențialului GAL GIURGIU EST este ca în procesul de implementare al strategiei să fie antrenate cat mai multe organizații pentru o promovare adecvată a acțiunilor strategice precum și pentru a obține un angajament al comunității prin implicarea activă în procesul de identificare a problemelor și de luare a deciziei.

În vederea identificării tuturor aspectelor semnificative care trebuie luate în calcul în elaborarea strategiei s-au format grupuri de lucru care au reunit atât reprezentanții publici cât și reprezentanții privați. În cadrul acestor grupuri de lucru s-au stabilit de comun acord acțiunile și prioritățile de dezvoltare ale zonei prin luarea în discuție a problemelor, riscurilor, oportunităților și perspectivelor de dezvoltare ale zonei GAL GIURGIU EST și ținând cont de direcțiile de dezvoltare trasate prin intermediul strategiilor de dezvoltare județene și regionale.

Comunitatile locale au avut astfel un rol important în elaborarea Strategiei de Dezvoltare Locală a GAL Giurgiu EST și au fost implicate pe tot parcursul derulării procesului. Activitățile care au fost făcute parte din procesul de implicare a comunitatilor în elaborarea Strategiei de Dezvoltare Locala sunt:

I. Activitati privind animarea teritoriului

Au fost organizate 6 întâlniri publice, câte una pentru fiecare localitate. Întâlnirile s-au desfășurat în locații puse la dispoziție de partenerii publici din fiecare comuna. La fiecare întâlnire au participat un număr de minim 15 persoane. În cadrul acestor întâlniri au fost prezentate informații cu privire la Măsura 19 din PNDR și au fost împartite materialele de promovare și prezentare. Fiecare participant a primit pliant, afiș, pix, bloc notes și o mapă. Prin această activitate populația din teritoriul vizat a identificat oportunități de dezvoltare a comunității și de rezolvare a nevoilor specifice.

II. Consultarea posibililor beneficiari ;

Au fost distribuite și completate câte 10 chestionare pentru fiecare comuna, prin care se au fost identificate nevoile specifice zonei. Aceste informații au fost preluate de GAL și transpuse în Planul de Dezvoltare Locală.

Chestionarele au fost tipărite în regim propriu.

III . Întâlniri grupuri de lucru tematice cu partenerii;

Au fost organizate 3 întâlniri cu partenerii în cadrul cărora s-au făcut analize și dezbateri despre informațiile culese din teritoriul GAL și modul în care acestea vor fi transpuse în Planul de Dezvoltare Locală. Întâlnirile au avut loc în comunele Hotarele, Valea Dragului, Gostinari, locații alese de comun acord cu partenerii în funcție de numărul de locuitori din comunele respective, comunele alese având cel mai mare număr de locuitori.

La fiecare întâlnire au participat toți cei 24 de parteneri.

În cadrul întâlnirilor, printr-o abordare “de jos în sus”, partenerii din cadrul GAL GIURGIU EST și-au ales un grup coerent de măsuri adaptate priorităților identificate pe teritoriul lor cu scopul de a le transpune în Strategia de Dezvoltare Locală, pentru a pune în valoare potențialul endogen al teritoriului.

Astfel, au fost stabilite prioritățile, măsurile și domeniile de acțiune pentru a putea fi satisfăcute toate nevoile teritoriului GAL GIURGIU EST.

S-a acordat o deosebită importanță și mecanismelor de implementare, întrucât, după selectarea dosarului de candidatură, de modul în care vor fi organizate fluxurile de activități va depinde reușita programului.

În stabilirea acțiunilor prioritare, au fost luate în discuție toate problemele, riscurile, oportunitățile și perspectivele de dezvoltare ale zonei GAL GIURGIU EST, ținându-se cont de strategiile de dezvoltare locale, județene și regionale.

Fiecare grup sectorial și entitate care se implică cu diverse resurse în procesul de implementare va fi interesată și informată de eficacitatea utilizării acestora.

Documentele justificative constituie Anexa 6 la prezenta strategie.

În cadrul acestor acțiuni, cât și în acțiunile de elaborare a Strategiei de Dezvoltare Locală s-a asigurat promovarea egalității dintre bărbați și femei și a integrării de gen, cât și prevenirea oricărei discriminări pe criterii de sex, origine rasială sau etnică, religie sau convingeri, handicap, vârstă sau orientare sexuală.

CAPITOLUL IX - Organizarea viitorului GAL - Descrierea mecanismelor de gestionare, monitorizare, evaluare și control a strategiei

Participarea partenerilor GAL GIURGIU EST și în general a populației ce face parte din aria sa teritorială la luarea deciziilor se face prin intermediul organelor de conducere. Astfel, în urma constituirii ca și asociație în conformitate cu Ordonanța de Guvern nr. 26/2000 cu privire la asociații și fundații, cu modificările și completările ulterioare, componența organelor de conducere ale acesteia vor facilita o participare directă a asociaților la luarea deciziilor.

Organele de conducere sunt:

- 1) Adunarea Generală;
- 2) Consiliul Director;
- 3) Cenzorul;

Organele de administrare ale Asociației sunt:

- 1) Comitetul de Selectare a proiectelor;
- 2) Compartimentul Administrativ;

Implementarea Strategiei de Dezvoltare Locala a GAL GIURGIU EST va fi realizata de o echipa tehnica formata din trei persoane, care vor indeplini urmatoarele responsabilitati.

Manager (responsabil administrativ) - coordoneaza activitatea GAL atat sub aspect organizatoric cat si al respectarii procedurilor de lucru.

Responsabil cu animarea teritoriului si activitatile de secretariat - desfasoara activitati de animare pentru promovarea actiunilor GAL si raspunde de activitatile de secretariat.

Responsabil cu monitorizarea proiectelor ce se vor implementa si verificarea cererilor de plata ale beneficiarilor.

Fiecare membru al echipei de implementare poate indeplini si alte sarcini specifice in functie de necesitatile aparute pe parcursul implementarii.

Organigrama echipei tehnice a GAL:

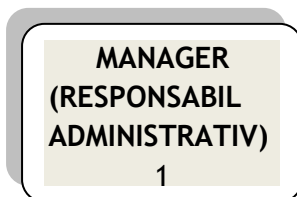

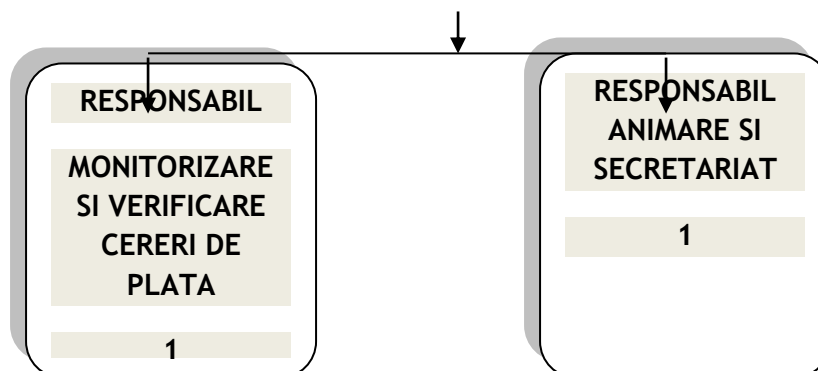

În același timp, în funcție de necesități, pentru buna desfășurare a activităților, GAL GIURGIU EST, poate colabora și cu alți consultanți externi.

Astfel, activitățile financiar contabile precum și cele privind verificarea, evaluarea și selecția proiectelor, vor fi externalizate.

Fișele posturilor corespunzătoare fiecărei funcții din cadrul echipei tehnice a GAL Giurgiu EST, vor constitui Anexa 8 la SDL.

Angajarea personalului se va efectua cu respectarea Codului Muncii, precum și a legislației cu incidență în reglementarea conflictului de interese.

GAL Giurgiu EST va întreprinde toate activitățile necesare pentru îndeplinirea cu succes a Strategiei de Dezvoltare Locală .

Astfel la nivelul GAL, conform Regulamentului (UE) nr.1303/2013 vor fi îndeplinite următoarele activități obligatorii care vor fi prevăzute și în Regulamentul de Organizare și Funcționare al GAL Giurgiu EST:

- 1) -consolidarea capacității actorilor locali relevanți de a dezvolta și implementa operațiunile, inclusiv promovarea capacităților lor de management al proiectelor;
- 2) -conceperea unei proceduri de selecție nediscriminatorii și transparente și a unor criterii obiective în ceea ce privește selectarea operațiunilor, care să evite conflictele de interese, care garantează că cel puțin 51% din voturile privind deciziile de selecție sunt exprimate de parteneri care nu au statutul de autorități publice și permite selecția prin procedură scrisă;
- 3) -asigurarea, cu ocazia selecționării operațiunilor, a coerenței cu strategia de dezvoltare locală plasată sub responsabilitatea comunității, prin acordarea de prioritate operațiunilor în funcție de contribuția adusă la atingerea obiectivelor și ținutelor strategiei;
- 4) - pregătirea și publicarea de cereri de propuneri sau a unei proceduri permanente de depunere de proiecte, inclusiv definirea criteriilor de selecție;
- 5) - primirea și evaluarea cererilor de finanțare;
- 6) - primirea și verificarea conformității cererilor de plată depuse;

7) -selectarea operațiunilor, stabilirea cuantumului contribuției și prezentarea propunerilor către organismul responsabil pentru verificarea finală a eligibilității înainte de aprobare;

8) - monitorizarea implementării strategiei de dezvoltare locală plasate sub responsabilitatea comunității și a operațiunilor sprijinite și efectuarea de activități specifice de evaluare în legătură cu strategia respectivă .

Regulamentul de Organizare și Functionare, care va fi întocmit imediat după constituirea juridică a GAL-ului și va fi aprobat de către Adunarea Generală, va detalia aceste atribuții și responsabilități.

Gestionarea Strategiei de Dezvoltare locală va fi realizată de către GAL Giurgiu EST împreună cu Echipa de tehnică și consultanții externi fiecare dintre cei implicați având atribuții și responsabilități clare pe toată durata de implementare a SDL.

GAL Giurgiu EST va elabora un Plan de Monitorizare, Evaluare și Control a SDL care va avea în vedere următoarele aspecte:

- Luarea operativă a deciziilor asupra implementării (sau depistarea problemelor)
- Efectuarea zilnică a gestionării GAL
- Executarea operativă și corectă a procedurilor de gestionare a resurselor
- Facilitarea coordonării între activitățile compartimentelor GAL
- Monitorizarea și raportarea la timp despre realizările și rezultatele implementării SDL a GAL
- Comunicarea stadiului implementării strategiei de dezvoltare către factorii de decizie la cel mai înalt nivel.

Mecanismul de implementare al proiectelor selectate de către GAL Giurgiu EST are drept scop urmărirea stadiului implementării proiectelor prin care este transpusă în practica Strategia de Dezvoltare Locală.

Monitorizarea implementării proiectelor derulate la nivelul GAL se va face prin următoarele mijloace:

- informațiile financiare ale proiectelor și valoarea estimată a indicatorilor de rezultat;
- dosarele cererilor de plată de plată întocmite de către beneficiari ;
- rapoartele de progres;
- fișele de verificare pe teren întocmite în urma vizitelor de către personalul cu atribuții din cadrul GAL.

De asemenea, GAL GIURGIU EST va elabora un Plan de Evaluare care să descrie modalitatea prin care se va realiza evaluarea SDL.

Monitorizarea și evaluarea vor asigura implementarea efectivă și la timp a proiectelor și a strategiei de dezvoltare locală, managementul financiar, inclusiv administrarea adecvată a resurselor și monitorizarea efectivă și evaluarea activităților și rezultatelor

Capitolul X - Planul de finanțare al strategiei

Suma publică alocată pentru Strategia de Dezvoltare Locală a GAL Giurgiu Est pentru Componenta A este de 1.214.297 Euro.

Planul de finanțare al SDL este constituit din:

- Componenta A - Valoarea aferentă teritoriului și populației acoperite de parteneriat, respectiv $19,84 \text{ Euro/locuitor} \times 16.466 \text{ locuitori} = 326.685 \text{ Euro}$ și $985,37 \text{ Euro/km}^2 \times 211,15, \text{km}^2 = 208.061 \text{ Euro}$.
- Componenta B - Valoarea aferentă nivelului de calitate obținut în urma procesului de evaluare și selecție, exprimată în Euro, 679.551 Euro.

Suma alocată pe priorități este în concordanță cu nevoile identificate la nivelul teritoriului în urma consultărilor publice și a analizei diagnostic, astfel încât să conducă la realizarea indicatorilor de rezultat.

Pentru Măsură 1/1C "Formarea profesională a fermierilor pentru înființarea și gestionarea plantațiilor de capsuni, mur, zmeur și legume", a fost alocată suma de 11.388 euro, suma necesară și suficientă pregătirii grupului țintă.

Pentru Măsură 2/2A, 2B „Sprijin pentru investiții în înființarea plantațiilor decapsuni, mur, zmeur și legume și crearea de noi locuri de muncă în teritoriul GAL”, a fost alocată suma de ~~181.661~~ 135.000 Euro, astfel încât să conducă la crearea unui număr cât mai mare de locuri de muncă și la realizarea investițiilor vizate în întreg teritoriul GAL.

Pentru Măsură 3/~~2A3A~~ „Crearea și dezvoltarea structurilor asociative” a fost alocată suma de ~~45.415~~ 88.000 Euro pentru realizarea activităților eligibile aferente acestei măsuri.

Pentru Măsură 4/6A „Crearea micro-intreprinderilor de servicii nonagricole”, a fost alocată suma de ~~200.000~~ 320.000 Euro astfel încât să conducă la crearea unui număr cât mai mare de locuri de muncă și la realizarea investițiilor vizate în întreg teritoriul GAL.

Pentru măsură 5/6B „Sprijin pentru înființarea și modernizarea unităților de infrastructură socială”, a fost alocată suma de ~~70.000~~ 8.311 Euro pentru finanțarea unei investiții de infrastructură socială în teritoriul GAL.

Pentru măsură 6/6B „Sprijin pentru dezvoltarea comunităților locale din teritoriul GAL” a fost alocată suma de ~~462.974~~ 408.739 Euro pentru a răspunde cât mai multor nevoi identificate la nivelul comunităților locale.

Pentru cheltuielile de funcționare și animare a fost alocat procentul de 20% din suma publică alocată, respectiv 242.859 Euro, suma necesară funcționării și animării teritoriului GAL Giurgiu EST până la finalul anului 2023.

Planul de finanțare a fost completat pentru componenta A conform modelului și constituie Anexa 4 la SDL.

CAPITOLUL XI: Procedura de evaluare și selecție a proiectelor depuse în cadrul SDL

GAL GIURGIU EST va efectua pentru fiecare dintre măsuri, 1 apel pe an cu depunere continua si selectie lunara, in cazul în care organele de decizie nu stabilesc altfel.

GAL GIURGIU EST va pune la dispoziția potențialilor beneficiari informații privind fluxul accesării fondurilor de dezvoltare rurală, ce va include: tipurile de investiții eligibile, categoriile de beneficiari, plafoanele maxime alocate, condițiile de eligibilitate, procedurile administrative legate de accesul la finanțare, procedura de examinare a cererilor de finanțare, criteriile de selecție a proiectelor precum și numele persoanelor de contact responsabile cu activitatea de informare și comunicare a Planului. Acțiunile specifice de promovare și instruire a potențialilor beneficiari privind implementarea Planului de Dezvoltare Locală vor fi realizate în conformitate cu nevoile identificate, urmărindu-se acoperirea tuturor domeniilor de interes corespunzătoare măsurilor din plan.

Comunicarea va fi clară, concisă, concretă, adaptată publicului țintă și coerentă, pe durata întregii perioade de implementare a Planului de Dezvoltare Locală.

Potențialii beneficiari vor depune proiectele la sediul **GAL GIURGIU EST**, sub formă de Cerere de finanțare, utilizându-se formularele de cereri de finanțare aferente fiecărei măsuri.

La nivelul **GAL GIURGIU EST** va funcționa un Comitet de Selecție, stabilit de către organele de decizie (Adunarea Generală a Asociațiilor și Consiliul Director), format din membri GAL, care reprezintă parteneriatul decizional pentru selectarea proiectelor depuse în cadrul GAL. Schimbarea Comitetului de Selecție poate fi făcută de către Adunarea Generală dacă va considera că această modificare va genera o mai bună gestionare GAL.

Comitetul de selecție al proiectelor va fi alcătuit din minim 7 persoane, reprezentanți ai autorităților și organizațiilor care fac parte din parteneriat, în funcție de numărul partenerilor care fac parte din cadrul GAL. Pentru fiecare membru titular, se va stabili de asemenea un membru suplent.

Partenerii economici și sociali, precum și alți reprezentanți ai societății civile, vor reprezenta mai mult de 50% din componența Comitetului de Selecție.

Comitetul de Selecție decide în ceea ce privește selectarea proiectelor în cadrul GAL prin „dublu cvorum”, respectiv pentru validarea voturilor, vor fi prezenți în momentul selecției cel puțin 50% din parteneri, din care peste 50% să fie din mediul privat și societate civilă. Rapoartele de Selecție intermediare și finale vor fi semnate de către toți membrii prezenți ai Comitetului de Selecție; se va specifica apartenența lor la mediul privat sau public și urban - cu respectarea precizărilor din PNDR, ca partea publică să reprezinte mai puțin de 50%. Dacă unul dintre proiectele depuse pentru selecție aparține unuia dintre membrii comitetului de selecție, persoana/organizația în cauză nu are drept de vot și nu va participa la întâlnirea comitetului respectiv.

După încheierea procesului de evaluare și selecție, Comitetul de Selecție va emite un Raport de Selecție Intermediar, în care vor fi înscrise proiectele retrase, neeligibile, eligibile neselectate și eligibile selectate, valoarea acestora, numele solicitanților, iar pentru proiectele eligibile punctajul obținut pentru fiecare criteriu de selecție. Raportul de Selecție Intermediar va fi publicat pe pagina de web a GAL. În baza acestuia, GAL va transmite rezultatele selecției către solicitanți.

Beneficiarii ale căror proiecte nu au fost selectate de către Comitetul de Selecție pot depune o contestație ce va fi soluționată de către o Comisie de Contestații. Membrii Comisiei de Contestații vor fi numiți de către Consiliul Director și vor fi diferiți de cei ai Comitetului de Selecție. Organizarea și funcționarea Comisiei de Contestații se va detalia prin Regulamentul de Organizare și Funcționare adoptat de Consiliul Director.

Comisia de Soluționare a Contestațiilor va analiza doar proiectele care au făcut obiectul contestațiilor.

Organizarea și funcționarea Comisiei de Contestații se va detalia prin Regulamentul de Organizare și Funcționare adoptat de Consiliul Director.

În urma soluționării eventualelor contestații, Comisia de Soluționare a Contestațiilor va elabora un Raport de Contestații, care va fi semnat de către membrii Comisiei și va fi înaintat Comitetului de Selecție GAL. GAL va publica pe pagina de web proprie Raportul de Contestații. În baza Raportului de Contestații, Comitetul de Selecție va emite Raportul de selecție final, în care vor fi înscrise proiectele retrase, neeligibile, eligibile neselectate și eligibile selectate, valoarea acestora, numele solicitanților, iar pentru proiectele eligibile punctajul obținut pentru fiecare criteriu de selecție. În Raportul de Selecție Final vor fi evidențiate proiectele declarate eligibile sau selectate în baza soluționării contestațiilor. GAL va publica pe pagina de web proprie Raportul de Selecție Final și va înștiința solicitanții asupra rezultatelor procesului de evaluare și selecție.

Componența Comitetului de Selecție cuprinde:

PARTENERI PUBLICI 42,86%		
<i>Partener</i>	<i>Funcția in CS</i>	<i>Tip/Observatii</i>
COMUNA GREACA	Membru	ADMINISTRATIE
COMUNA ISVOARELE	Membru	ADMINISTRATIE
COMUNA HOTARELE	Presedinte	ADMINISTRATIE
PARTENERI PRIVATI 28,57%		
<i>Partener</i>	<i>Funcția in CS</i>	<i>Tip/Observatii</i>
S.C.ROBY MAN SERVICE SRL	Membru	ALESI
S.C. AXA SRL	Membru	ALESI
SOCIETATE CIVILA 28,57%		
<i>Partener</i>	<i>Funcția in CS</i>	<i>Tip/Observatii</i>
ASOCIATIA DE DEZVOLTARE SOCIO -CULTURALA HERASTI	Membru	ONG
ASOCIATIA SPORTIVA PROGRESUL VALEA DRAGULUI	Membru	ONG
PERSOANE FIZICE RELEVANTE 0%		
<i>Partener</i>	<i>Funcția in CS</i>	<i>Tip/Observatii</i>

Membrii supleanți ai Comitetului de Selecție: COMUNA GOSTINARI, COMUNA VALEA DRAGULUI, COMUNA HERASTI, SC LUMTRANS SRL, SC DEVIN 2000 SRL, SC L SI E TRANS SRL, SC ANDRE&DIA 2015 SRL.

Pentru a utiliza mai usor aceste date, este propusa impartirea pe categorii a partenerilor (de exemplu ADMINISTRATIE pentru partenerii publici, ALESI pentru parteneri private, ONG pentru societatea civila).

Ponderea partenerilor din mediul rural este de 100%, existând, la nivelul Comitetului de Selecție, 7 parteneri din mediul rural.

CAPITOLUL XII: Descrierea mecanismelor de evitare a posibilelor conflicte de interes conform legislației naționale

GAL GIURGIU EST, va întreprinde toate măsurile necesare în vederea evitării conflictelor de interes conform legislației în vigoare. În acest sens, toate persoanele implicate la nivelul GAL în evaluarea și selecția proiectelor (membri în Comitetul de Selecție, în Comisia de Soluționare a Contestațiilor sau angajații GAL implicați în procesul de evaluare) vor trebui să completeze o Declarație privind evitarea conflictului de interes, în care să se facă referire la prevederile art. 10 și 11 din OG 66/2011, Secțiunea II - Reguli în materia conflictului de interes.

Dacă unul dintre proiectele depuse pentru selectare aparține unuia din membrii Comitetului de Selecție, Comisiei de contestații sau a unuia dintre angajații GAL implicați în evaluarea proiectelor, de rude și afini ai acestora sau a unei entități juridice în care acesta persoană are implicații/interese, în conformitate cu prevederile legale naționale (Legea 161/2003, OUG 66/2011) și comunitare (Regulamentul CE 1605/2002, Regulamentul 2342/2002 etc.) aplicabile, persoana în cauză nu va participa la deciziile privind lansarea apelului de selecție, procesul de verificare și nu are drept de vot și nu va participa la întâlnirea comitetului respectiv pentru sesiunea de selecție, contestație în cauză. În cazul în care unul dintre angajații GAL sau membrii desemnați de Comitetul de Selecție, Comisia de contestații constată că se află în situația de conflict de interes, acesta are obligația de a solicita de îndată înlocuirea sa. În cazul în care se constată că nu se respectă regulile de evitare a conflictului de interes, așa cum sunt definite în legislația în vigoare, proiectul nu este eligibil, iar dacă a fost finanțat se va proceda la recuperarea sumelor conform legislației.

Astfel, orice persoană care face parte din structurile de verificare a proiectelor care este angajată în orice fel de relație profesională sau personală cu promotorul de proiect sau are interese profesionale sau personale în proiect, poate depune proiecte cu obligația de a prezenta o declarație în scris în care să explice natura relației/interesul respectiv și nu poate participa la procesul de selecție a proiectelor. Respectarea acestor obligativități va fi verificată de structurile teritoriale ale Autorității de Management/Agenției de Plăți.

Pentru a garanta transparența în procesul decizional și pentru a evita orice potențial conflict de interes, în cadrul GAL GIURGIU EST există un plan de acțiune care cuprinde întreaga perioadă de implementare și în care există o separare a responsabilităților, așa cum a fost prezentat în capitolul IX al prezentei Strategii de Dezvoltare Locală.