

1. TIPUL PROPUNERII DE MODIFICARE A SDL<sup>1</sup>

Tipul modificării	Numărul modificării solicitate <sup>2</sup> în anul curent
<input type="checkbox"/> Modificare simplă - conform pct.1	
<input checked="" type="checkbox"/> Modificare complexă - conform pct.2	1
<input type="checkbox"/> Modificare legislativă - conform pct.3	

## II. DESCRIEREA MODIFICĂRILOR SOLICITATE

## 1. DENUMIREA MODIFICĂRII-Modificare Fisa Masurii 1/1C , conform pct. 2, litera b

a) Motivele și/sau problemele de implementare care justifică modificarea

Au intervenit urmatoarele modificari in cadrul Fisei Masurii 1/1C:

Se modifica denumirea masurii din “Formarea profesionala a fermierilor pentru infiintarea si gestionarea plantatiilor de mur si zmeur” in „Formarea profesionala a fermierilor pentru infiintarea si gestionarea plantatiilor de capsuni, mur, zmeur si legume”.S-a actualizat SDL cu denumirea masurii modificata.

Se completeaza punctul 1.1 din fisa masurii, **Justificare si corelare cu analiza, cu infiintarea unor plantatii de mur, zmeur capsuni si legume.**

Se completeaza punctul 1.5 din fisa masurii cu articolul din Regulamentul 1305/2013, deoarece nu a fost mentionat initial, pentru verificarea incadrarii corecte a masurii.

La sectiunea 2 Valoarea adaugata a masurii s-a completat penultimul rand al sectiunii cu sintagma “plantatiilor de arbusti fructiferi si de legume”.

La sectiunea 7 se adauga conditiile de eligibilitate obligatorii care nu au fost prevazute initial in fisa masurii din SDL. Aceste conditii de eligibilitate trebuie sa fie cuprinse in Ghidul Solicitantului, motiv pentru care se impune si completarea fisei masurii din SDL.

La sectiunea 9 a fost modificata valoarea maxima a unui proiect conform sumei alocate pe masura prin Planul de Finantare actualizat dupa selectie .

<sup>1</sup>conform încadrării tipurilor de modificări din prezentul Ghid.

<sup>2</sup>numărul modificării solicitate în anul curent.

b) Modificarea propusă

Modificarea propusa are impact asupra urmatoarelor sectiuni din SDL:

Capitolul 5- Masura 1/1C denumirea masurii se modifica dupa cum urmeaza: **Formarea profesionala a fermierilor pentru infiintarea si gestionarea plantatiilor de capsuni, mur, zmeur si legume.**

Capitolul 5- Masura 1/1C, la sectiunea 1.1, **Justificare si corelare cu analiza, se completeaza cu infiintarea** infiintarea unor plantatii de legume .

Capitolul 5- Masura 1/1C, la sectiunea 1.5 se modifica dupa cum urmeaza:

**1.5. Măsura corespunde art. 14, (1) din Reg. (UE) nr. 1305/2013 si nevoilor identificate la nivelul teritoriului GAL privind reconversia culturilor aferente suprafetelor mici si dobandirea de competente in vederea realizarii acesteia.**

Capitolul 5- Masura 1/1C sectiunea 2 **Valoarea adaugata a masurii, s-a completat penultimul rand al sectiunii cu sintagma “plantatiilor de arbusti fructiferi si de legume”.**

Capitolul 5- Masura 1/1C, la sectiunea 7. **Conditii de eligibilitate** se adauga dupa cum urmeaza:

- În Cererea de finanțare solicitantul demonstrează prin activitățile propuse și cerințele formulate pentru resursele umane alocate acestora, oportunitatea și necesitatea proiectului
- Grupul tinta este format din persoane care isi desfasoara activitatea sau au domiciliul pe teritoriul GAL;
- Solicitantul nu se regaseste in Bazele de date privind dubla finantare;
- Solicitantul si-a insusit in totalitate angajamentele luate in declaratia pe propria raspundere anexa la Cererea de Finantare;

Capitolul 5- Masura 1/1C, sectiunea 9. **Sume aplicabile si rata sprijinului, se modifica dupa cum urmeaza:**

Valoarea sprijinului nerambursabil privind cheltuielile eligibile va fi **de 5.000 Euro de 11.388 euro.**

c) Efectele estimate ale modificării

Modificarea fisei masurii s-a facut ca urmare a introducerii legumiculturii ca activitate sprijinita in cadrul masurilor. Avand in vedere complementaritatea masurii 1/1 C cu masura 2/2 A **Sprijin pentru investitii in infiintarea plantatiilor capsuni, mur, zmeur si legume si crearea de noi locuri de munca in teritoriul GAL**", formarea profesionala se va extinde si asupra sectorului legumicol.

Prin adaugarea articolului art. 14, (1) din Reg. (UE) nr. 1305/2013 la punctul 1.5 din fisa masurii se poate face verificarea incadrarii corecte a masurii 1/1C.

Prin adaugarea la sectiunea 7 a conditiilor de eligibilitate obligatorii mentionate anterior, care nu au fost prevazute initial in fisa masurii din SDL se asigura coerenta dintre Fise, Ghiduri, proceduri in sensul ca se vor regasi toate criteriile in toate documentele intocmite, astfel incat evaluarea proiectelor sa fie fundamentata pe informatii clare. Cresterea eficientei utilizarii fondurilor si a atractivitatii masurii pentru beneficiari, avand in vedere suma suplimentara alocata in Planul de Finantare dupa selectie.

d) Impactul modificării asupra indicatorilor din SDL

*Indicatorii de monitorizare nu se modifica fata de ceea ce a fost prevazut initial in SDL.*

**2. DENUMIREA MODIFICĂRII- Modificare Fisa Masurii 02/2A- Sprijin pentru investitii in infiintarea plantatiilor de mur si zmeur si crearea de noi locuri de munca in teritoriul GAL, conform pct. 2, litera b**

a) Motivele și/sau problemele de implementare care justifică modificarea

Au intervenit urmatoarele modificari in cadrul Fisei Masurii 02/2A:

Se modifica denumirea masurii din “Sprijin pentru investitii in infiintarea plantatiilor de mur si zmeur si crearea de noi locuri de munca in teritoriul GAL “ in “Sprijin pentru investitii in infiintarea plantatiilor de ~~mur si zmeur~~ capsuni, mur, zmeur si legume si crearea de noi locuri de munca in teritoriul GAL”. S-a actualizat intregul SDL cu denumirea masurii modificata.

Se completeaza punctul 1. **Descrierea generală a măsurii** cu infiintarea plantatiilor de capsuni si legume ,pe langa cele existente de mur si zmeur.

Se completeaza punctul 1.3 din fisa masurii, **Obiectivele specifice / locale ale măsurii:**

- Cresterea numarului de plantatii de arbusti fructiferi [si legume](#);

Se completeaza punctul 1.5 din fisa masurii cu alineatul si punctele corespunzatoare care nu au fost mentioate initial.

Punctul 1.7 , **Inovare**, se completeaza cu plantatiile de capsuni si legume in descrierea obiectivului.

Punctul 1.8 se completeaza cu denumirea masurii modicata anterior.

Sectiunea 2 Valoarea adaugata a masurii se completeaza cu sintagmele: capsuni si legume.

Sectiunea 4, punctul 4.1 beneficiari directi se completeaza cu platatiile de capsuni si legume.

Sectiunea 5 Tip de sprijin se completeaza cu plantatiile de capsuni si legume si se elimina sintagma ‘documentatie tehnico-economica’ fiind inlocuita cu “plan de afaceri”.

Sectiunea 7 Conditii de eligibilitate se modifica astfel:

- a fost adaugata dimensiunea exploatatiei- in urma notei DGDR AM PNDR cu numarul 233072/06.04.2017, avand in vedere ca SDL nu prevedea o dimensiune a exploatatiei.

- s-a inlocuit sintagma “documentatie tehnico-economica” cu “plan de afaceri”- pentru indicarea corecta a anexelor cererii de finantare asa cum vor fi prezentate in Ghidul Solicitantului.
- La sectiunea 7 se adauga o conditie de eligibilitate obligatorie care nu a fost prevazuta initial in fisa masurii din SDL. Aceasta conditie de eligibilitate trebuie sa fie cuprinsa in Ghidul Solicitantului , motiv pentru care se impune si completarea fisei masurii din SDL.
- S-a modificat perioada in care solicitantul trebuie sa devina fermier activ- pentru a eficientiza implementarea proiectelor .  
La punctul 9 Sume aplicabile si rata sprijinului , s-au adaugat investitiile in plantatii de capsuni si legume si s-a modificat valoarea sprijinului nerambursabil si cuantumul sprijinului aferent fiecarei transe de plata, pentru cresterea eficientei utilizarii fondurilor si a atractivitatii masurii pentru beneficiari, avand in vedere suma suplimentara alocata in Planul de Finantare dupa selectie si natura investitiilor solicitate.

#### b) Modificarea propusă

Modificarea propusa are impact asupra urmatoarelor sectiuni din SDL:

Denumirea masurii: „Sprijin pentru investitii in infiintarea plantatiilor de ~~mur si zmeur~~ capsuni, mur, zmeur si legume si crearea de noi locuri de munca in teritoriul GAL”.

#### Capitolul 5- Masura 02/2A, la sectiunea 1.Descrierea generală a măsurii

Implementarea acestei masuri la nivelul teritoriului **GAL** a reiesit din necesitatea oferiiri unui sprijin pentru fermierii care doresc sa infiinteze sau sa desfasoare o activitate mai profitabila in cadrul exploatareilor agricole.Tinand cont ca aceasta zona se afla intr-o zona cu potential ridicat pentru cultivarea arbusrilor fructiferi(mur, zmeur, capsun) si a legumelor, cererea mare pentru aceste produse si apropierea de marile centre de desfacere a productiei, fermierii vor fi motivati si incurajati sa infiinteze aceste plantatii, activitate care le va asigura resurse financiare reducandu-se astfel migratia catre mediul urban. Sprijinul oferit in cadrul acestei masuri va creste gradul de ocupare in teritoriu si nivelul de trai. De asemenea vor fi imbunatatite performantele exploatareilor agricole printr-un management corespunzator cu efecte pozitive asupra productivitatii muncii si competitivitatii pe piata a produselor rezultate. Aderarea la parteneriate de tip cooperativa va creste gradul de valorificare a produselor , va asigura o mai buna desfacere a produselor generand venituri regulate, achizitii facute in comun cu discounturi semnificative si asigura putere de negociere in stabilirea preturilor. In acest mod, pe termen mediu, poate fi infiintata si o unitate de procesare a fructelor si/sau legumelor.

#### Capitolul 5- Masura 02/2A, la punctul 1.3.Obiectivele specifice / locale ale măsurii:

Măsura contribuie la atingerea următoarelor obiective specifice:

- Cresterea numarului de plantatii de arbusti fructiferi si legume;
- Cresterea gradului de ocupare a populatiei din teritoriu GAL GIURGIU EST;
- Crearea de locuri de muncă;

- Incurajarea crearii si aderarii la structuri asociative;  
Diminuarea migrarii fortei de munca spre mediul urban.

Capitolul 5- Masura 02/2A, la **punctul 1.5** Măsura corespunde obiectivelor art.19 din Reg.(UE) nr. 1305/2013- Dezvoltarea exploatațiilor si a întreprinderilor, [\(1\)\(a\)\(iii\) - dezvoltarea fermelor mici](#).

Capitolul 5- Masura 02/2A, la **punctul 1.7 Inovare, se modifica astfel:**Incurajarea reconversiei exploatațiilor agricole prin înființarea plantațiilor de arbusti fructiferi ([mur, zmeur si capsun](#)) si [legume](#), va facilita procesele inovatoare in sectorul agroalimentar, fermierii fiind mai deschisi sa aplice tehnologii si procese noi.

Capitolul 5- Masura 02/2A, la **sectiunea 2 Valoarea adaugata a masurii se completeaza astfel:** Principalul scop al masurii este de a oferi fermierilor din teritoriul GAL GIURGIU EST sprijinul material necesar pentru a înființa si gestiona plantații de [capsuni](#), mur, zmeur si [legume](#), care sa fie orientate catre nevoile pietei si ale consumatorilor. De asemenea este incurajata orientarea spre constituirea sau aderarea la structuri asociative care sa asigure o mai buna valorificare a produselor obtinute si venituri constante care sa asigure continuitatea si dezvoltarea activitatilor derulate.

Proiectele implementate vor aduce plus valoare teritoriului prin:

- Înființarea de plantații de [capsuni](#), mur, zmeur si [legume](#), inclusiv in spatii protejate;
- Îmbunătățirea managementului;
- Creșterea competitivității in cadrul acestui sector;
- Sustinerea procesului de asociere;
- Implementarea de norme de protectie a mediului si igiena.

Totodata prin aceasta masura se ofera noi oportunitati de dezvoltare a sectorului cultivării arbustilor fructiferi [si a legumelor](#).

- Identificarea unor soluții locale inovative pentru problemele existente la nivel local;
- Crearea a cel puțin 8 noi locuri de muncă;
- Implementarea de actiuni „prietenose cu mediul”;
- Creșterea productivității;
- Reconversia exploatațiilor agricole;

Proiectele selectate vor contribui la stimularea inovării în teritoriul GAL GIURGIU EST prin introducerea si dezvoltarea de tehnologii si procedee noi, diversificarea producției, ajustarea profilului, nivelului si calitatii producției la cerintele pietei, precum si introducerea si utilizarea energiei din surse regenerabile. Investițiile realizate în cadrul acestei măsuri vor fi din categoria celor „prietenose cu mediul”, fiind selectate cu prioritate proiectele care adoptă soluții de obținere a energiei din surse regenerabile, cele pentru reducerea emisiilor de gaze cu efect de sera si reducerea emisiilor de amoniac din agricultura.

Capitolul 5- Masura 02/2A, la **sectiunea 4, punctul 4.1 Beneficiari directi se completeaza astfel:** Fermierii (PFA,II, SRL): care detin ( in proprietate, comodat, inchiriere, arenda) un teren intravilan sau extravilan care permite realizarea unor plantații de [capsuni](#), mur ,zmeur si [legume](#), inclusiv in spatii protejate;

Capitolul 5- Masura 02/2A, la sectiunea 5 Tip de sprijin se modifica si va avea urmatorul continut:

Sprijinul va fi acordat sub formă de sumă forfetară pentru finanțarea înființării plantatiilor de capsuni, mur , zmeur si legume (inclusiv in spatii protejate) in teritoriul GAL GIURGIU EST pe baza ~~unei documentatii tehnico-economice~~ unui plan de afaceri.

Capitolul 5- Masura 02/2A, la sectiunea 7. Conditii de eligibilitate se modifica dupa cum urmeaza:

- Solicitantul trebuie sa detina o exploatare agricola, cuprinsa intre 4000 si 7.999 SO si un teren intravilan sau extravilan care permite infiintarea unei plantatii de ~~mur si zmeur~~ capsuni, mur, zmeur si legume;
- Solicitarea finantarii se va face in baza unui plan de afaceri, conform unei documentatii tehnico-financiare, care va fi detaliata in Ghidul Solicitantului
- Solicitantul se obliga sa devina fermier activ in termen de maxim 12 9 luni de la data semnarii deciziei de finantare;
- Solicitantul nu a mai beneficiat de sprijin prin intermediul submasurii 6.3 “ Sprijin pentru dezvoltarea fermelor mici”, din PNDR 2014-2020;

Capitolul 5- Masura 02/2A, la sectiunea 9. Sume aplicabile și rata sprijinului se modifica dupa cum urmeaza:

Avand in vedere costurile infiintarii si /sau modernizarii spatiilor protejate pentru plantatii de capsuni, mur, zmeur si legume ~~mur si zmeur~~ si necesitatea infiintarii unor exploatare viabile, s-a considerat ca nivelul de sprijin optim este de 8000-euro-15.000 Euro, acordat sub forma unei sume forfetare, in doua transe. Nu se acorda sume intermediare.

**Valoarea sprijinului nerambursabil:** ~~8000~~ 15.000 Euro/ proiect.

Cuquantumul sprijinului pentru investitii in plantatii de ~~mur si zmeur~~ capsuni, mur, zmeur si legume, sub formă de primă, în două tranșe de plată, astfel:

- **prima tranșă** - ~~80%~~ 90% din cuquantumul sprijinului după semnarea Deciziei de Finanțare;
- **a doua tranșă** - ~~20%~~ 10% din cuquantumul sprijinului după îndeplinirea tuturor obiectivelor asumate prin proiect.

### c) Efectele estimate ale modificării

Initial pentru acesta masura a fost prevazuta o suma mult mai mica motiv pentru care s-a mers pe ideea infiintarii unor plantatii de mur si zmeur. Dupa redistribuirea sumelor in urma raportului de Selectie al Strategiilor de Dezvoltare Locala , valoarea alocata masurii este mai mare si poate fi extinsa si catre domeniul legumicol prin infiintarea plantatiilor de legume, zona fiind foarte dezvoltata din acest punct de vedere.

Cresterea eficientei utilizarii fondurilor, a absorbtiei si a atractivitatii masurii pentru beneficiari prin realizarea unor investitii mai consistente.

d) Impactul modificării asupra indicatorilor din SDL

*Indicatorii de monitorizare nu se modifica fata de ceea ce a fost prevazut initial in SDL.*

**3. DENUMIREA MODIFICĂRII- Modificarea Fisa Masurii 3/3A, conform pct. 2, litera b**

a) Motivele și/sau problemele de implementare care justifică modificarea

Au intervenit urmatoarele modificari in cadrul Fisei Masurii 3/3A:

Punctul 1.5 Se completeaza din fisa masurii cu alineatul si punctele corespunzatoare care nu au fost mentionate initial.

Punctul 1.6. Contributia la domeniul de interventie prevăzut la art.5, Reg.(UE) nr.1305/2013:Domeniul de interventie 1B se modifica in 3A deoarece a fost mentionat eronat.

Punctul 1.8 se completeaza cu denumirea masurii modicata anterior.

**Punctul 6.1. Tipuri de actiuni eligibile** se completeaza cu un tip de actiune eligibila specifica DI 3A pentru atingerea obiectivelor conform complementaritatii dintre masurile SDL.

**Sectiunea 9. Sume aplicabile si rata sprijinului** s-a modificat cu valoarea sprijinului dupa raportul de selectie al SDL.

b) Modificarea propusă

Modificarea propusa are impact asupra urmatoarelor sectiuni din SDL:

Capitolul 5- Masura 3/3A, sectiunea 1.5 se modifica dupa cum urmeaza: **1.5. Măsura corespunde obiectivelor art.35 [\(1\) a, c](#) [\(2\) a, b, c, d, e, k](#) [\(7\)](#) din Reg. (UE) nr. 1305/2013-Cooperare**

Capitolul 5- Masura 3/3A, la sectiunea **1.6. Contributia la domeniul de interventie prevăzut la art.5, Reg.(UE) nr.1305/2013**se modifica dupa cum urmeaza:

DI ~~4B~~**3A** Imbunatatirea competitivitatii producatorilor primari printr-o mai buna integrare a acestora in lantul agroalimentar prin intermediul schemelor de calitate, al cresterii valorii adaugate a produselor agricole, al promovarii pe pietele locale si in cadrul circuitelor scurte de aprovizionare, al grupurilor si organizatiilor de producatori si al organizatiilor interprofesionale.

Capitolul 5- Masura 3/3A, la **Sectiunea 6.1. Tipuri de actiuni eligibile** se completeaza astfel:

- Proiecte de investiții individuale și/sau colective care conduc la dezvoltarea și modernizarea unor capacități de procesare și de comercializare a produselor agricole, respectarea standardelor comunitare, incluzând tehnologii moderne, inovații și idei noi, precum și facilități pentru creșterea eficienței și productivității întreprinderilor și a valorii adăugate a produselor agricole rezultate în urma cooperării.

Capitolul 5- Masura 3/3A, la **Sectiunea 9 Sume aplicabile si rata sprijinului** se modifica astfel:

- Pornind de consultarile realizate in cadrul intalnirilor realizate cu reprezentantii sectorului agricol, precum si cu participarea sectorului public si al societatii civile, a rezultat nevoia stimulării asocierii si organizarii sectorului producatorilor primari. Valoarea sprijinului nerambursabil privind cheltuielile eligibile va fi cuprinsa intre: 5.000 -~~20.000~~- 45.415 Euro. Ponderea sprijinului nerambursabil va fi de **100%** din totalul cheltuielilor eligibile. Costurile de functionare a cooperării nu vor depăși 20% din valoarea maximă a sprijinului acordat pe proiect depus. Toate costurile sunt acoperite de această măsură ca o valoare globală.

c) Efectele estimate ale modificării

Realizarea unor investitii tangibile in cadrul proiectului de cooperare care sa conduca la procesarea productiei obtinute de catre beneficiarii masurii 02/2A care va fi comercializata prin intermediul structurilor asociative din teritoriul GAL, asigurandu-se atingerea obiectivelor conform complementaritatii dintre masurile SDL.

d) Impactul modificării asupra indicatorilor din SDL

*Indicatorii de monitorizare nu se modifica fata de ceea ce a fost prevazut initial in SDL.*

**4. DENUMIREA MODIFICĂRII- Modificarea Fisei Masurii 4/6A, conform pct. 2, litera b**

a) Motivele și/sau problemele de implementare care justifică modificarea

Au intervenit urmatoarele modificari in cadul Fisei Masurii 4/6A:

Se modifica denumirea masurii pentru a nu se crea confuzii legate de incadrarea corecta a acesteia, in corespondenta cu masurile din PNDR 2014-2020 .

Sectiunea 1.5 Se completeaza din fisa masurii cu alineatul si punctele corespunzatoare care nu au fost mentioate initial.



La secțiunea 5 tip de sprijin se modifica prin eliminarea sintagmei ”si dezvoltarea” pentru a nu crea confuzii privind tipul de sprijin acordat si se inlocuieste sintagma “pe baza unei documentatii tehnico - economice “ cu cea “pe baza unui plan de afaceri”.

Se modifica secțiunea **7. Conditii de eligibilitate** prin eliminarea sintagmei “dezvoltarea si modernizarea”, inlocuirea sintagmei “documentatie tehnico-economica” cu “plan de afaceri”- pentru indicarea corecta a anexelor cererii de finantare asa cum vor fi prezentate in Ghidul Solicitantului. S-a modificat perioada in care solicitantul trebuie sa inceapa implementarea planului de afaceri- pentru a eficientiza implementarea proiectelor, de la 12 luni la 9 luni .

La secțiunea **9. Sume aplicabile și rata sprijinului**, a fost mentioanata intensitatea sprijinului : 100% din total cheltuieli eligibile, si faptul ca diferentierea pragurilor valorice ale proiectelor va fi facuta in Ghidul Solicitantului . De ademenia a fost modificat cunatumul sprijinului aferent primei transe de la 80% la 90% si cel aferent celei de-a doua trasa de la 20% la 10% pentru sporirea atractivitatii masurii si a absorbtiei cat mai rapide si eficiente a fondurilor.

#### b) Modificarea propusă

Modificarea propusa are impact asupra urmatoarelor secțiuni din SDL:

Capitolul 5- Masura 4/6A, denumirea masurii se modifica dupa cum urmeaza:  
" Crearea ~~si dezvoltarea~~ micro-intreprinderilor de servicii non agricole"

Capitolul 5- Masura 4/6A, secțiunea 1.5 se modifica dupa cum urmeaza : **1.5. Măsura corespunde obiectivelor art.19 din Reg. (UE) nr. 1305/2013- Dezvoltarea exploatațiilor si a intreprinderilor. (1), a, ii - activitati neagricole in zone rurale.**

Capitolul 5- Masura 4/6A, secțiunea 1.9. **Sinergia cu alte măsuri din SDL** se modifica dupa cum urmeaza: **P6 -Promovarea incluziunii sociale, a reducerii sărăciei și a dezvoltării economice în zonele rurale este realizata prin 3 masuri: M4/6A: " Crearea ~~si dezvoltarea~~ micro-intreprinderilor de servicii non agricole".**

Capitolul 5- Masura 4/6A, secțiunea **5 Tip de sprijin se modifica astfel:**

Sprijinul va fi acordat sub formă de sumă forfetară pentru finanțarea înființării ~~si dezvoltării~~ de activități non-agricole în teritoriul GAL GIURGIU EST pe baza ~~unei documentatii tehnico-economice~~ unui plan de afaceri, in functie de investitia realizata.

Capitolul 5- Masura 4/6A, secțiunea **7 Condiții de eligibilitate se modifica astfel:**

- Solicitantul trebuie să se încadreze în categoria beneficiarilor eligibili;
- Proiectul trebuie să se încadreze în cel puțin unul dintre tipurile de activități eligibile;

- Solicitarea finantarii pentru infiintarea, ~~dezvoltarea si modernizarea~~ unei activitati non-agricole se face in baza ~~unei documentatii tehnico-economice~~ unui plan de afaceri conform Ghidul Solicitantului.
- Sediul social, punctul/punctele de lucru si localizarea proiectului pentru care se solicita finantare trebuie să fie în teritoriul GAL GIURGIU EST;
- Implementarea proiectului trebuie să înceapă în cel mult ~~12~~ 9 luni luni de la data deciziei de acordare a sprijinului;

Înainte de solicitarea celei de-a doua tranșe de plată, solicitantul face dovada desfășurării activităților comerciale prin activitățile prestate, în procent de minim 15% din valoarea primei tranșe de plată.

Capitolul 5- Masura 4/6A, sectiunea 9. **Sume aplicabile și rata sprijinului se modifica dupa cum urmeaza:**

Intensitatea sprijinului : 100% din total cheltuieli eligibile.

Valoarea proiectelor: 20.000 Euro sau 40.000 Euro, (diferentierea va fi detaliata in Ghidul solicitantului in functie de tipul si complexitatea activitatilor). Quantumul sprijinului pentru înființarea și dezvoltarea de activități non-agricole se va acorda, sub formă de primă, în două tranșe de plată, astfel:

- prima tranșă - ~~80%~~ 90% din quantumul sprijinului după semnarea Deciziei de Finanțare;
- a doua tranșă- diferenta de ~~20%~~ 10% după îndeplinirea tuturor obiectivelor asumate prin proiect.

#### c) Efectele estimate ale modificării

Atat modificarea denumirii masurii cat si descrierea tipului de sprijin de la sectiunea 5 prin eliminarea sintagmei “ si dezvoltarea” au fost facute pentru a nu se crea confuzii legate de incadrarea corecta a masurii in corespondenta cu masurile din PNDR 2014-2020

Cresterea quantumului sprijinului aferent primei transe de plata din Fisa masurii 4/6A va duce la implementarea unor planuri de afaceri solide, la implementarea mai rapida a SDL atat prin cresterea eficientei utilizarii fondurilor si a atractivitatii masurii pentru beneficiari cat si prin scurtarea perioadei in care trebuie sa inceapa implementarea planului de afaceri, de la 12 luni la 9 luni.

#### d) Impactul modificării asupra indicatorilor din SDL

*Indicatorii de monitorizare nu se modifica fata de ceea ce a fost prevazut initial in SDL.*

### 5. DENUMIREA MODIFICĂRII - Modificarea Fisei Masurii 5/6B conform pct. 2, litera b<sup>3</sup>

<sup>3</sup>fiecare modificare va fi completată conform punctelor a,b,c,d.

a) Motivele și/sau problemele de implementare care justifică modificarea

Au intervenit următoarele modificări în cadrul Fisei Măsurii 5/6B:

Secțiunea 1.5 Se completează din fișa măsurii cu alineatul și punctele corespunzătoare care nu au fost menționate inițial.

La secțiunea 4.1 au fost adăugate și alte categorii de beneficiari pentru creșterea atractivității și accesibilității acestei măsuri.

Au fost adăugate la secțiunea 7 Condiții de eligibilitate, 2 condiții care nu au fost prevăzute inițial. Aceste condiții de eligibilitate trebuie să fie cuprinse în Ghidul Solicitantului, motiv pentru care se impune și completarea fișei măsurii din SDL.

b) Modificarea propusă

Modificarea propusă are impact asupra următoarelor secțiuni din SDL:

Capitolul 5- Măsura 5/6B, secțiunea 1.5 se modifică după cum urmează: **1.5. Măsura corespunde obiectivelor art.20(1) d, g din Reg. (UE) nr. 1305/2013.**

Capitolul 5- Măsura 5/6B, secțiunea 4. Beneficiari direcți/indirecți (grup țintă)  
punctul 4.1. Beneficiari direcți se modifică după cum urmează:

- Comunele din teritoriul GAL și partenerii autorizați ca furnizori de servicii sociale ai acestora;
- Ong-uri și instituții publice autorizate ca furnizori de servicii sociale;
- Unități de cult conform legislației în vigoare;
- Grupuri de Acțiune Locală (GAL) în cazul în care niciun alt beneficiar nu prezintă interes și se aplică măsuri de evitare a conflictelor de interese
- [persoanele fizice autorizate în condițiile legii;](#)
- [operatorii economici cu scop lucrativ, pentru toate categoriile de servicii sociale organizate în condițiile legii, cu excepția celor prevăzute în Legea nr. 292/2011 a asistenței sociale, la art. 73 alin. \(2\) lit. a\) și c\), la art. 77 și 78, precum și a celor prevăzute la art. 83.](#)

Capitolul 5- Măsura 5/6B, secțiunea 7 Condiții de eligibilitate: se completează după cum urmează:

- [Investiția trebuie să respecte Planul Urbanistic General în vigoare;](#)  
[Investiția trebuie să demonstreze necesitatea, oportunitatea și potențialul economic al acesteia](#)

c) Efectele estimate ale modificării

Prin adaugarea altor categorii de beneficiari in Fisa Masurii 5/6B sectiunea 4.1. Beneficiari *directi*, s-a avut in vedere cresterea interesului pentru aceasta masura si posibilitatea de a fi implementata intr-un mod cat mai eficient.

Prin adaugarea la sectiunea 7 a conditiilor de eligibilitate obligatorii mentionate anterior, care nu au fost prevazute initial in fisa masurii din SDL se asigura coerenta dintre Fise, Ghiduri, proceduri in sensul ca se vor regasi toate criteriile in toate documentele intocmite, astfel incat evaluarea proiectelor sa fie fundamentata pe informatii clare.

d) Impactul modificării asupra indicatorilor din SDL

*Indicatorii de monitorizare nu se modifica fata de ceea ce a fost prevazut initial in SDL.*

**6. DENUMIREA MODIFICĂRII - Modificarea Fisei Masurii 6/6B conform pct. 2, litera b**

a) Motivele și/sau problemele de implementare care justifică modificarea

Au intervenit urmatoarele modificari in cadrul Fisei Masurii 6/6B:

Sectiunea 1.5 Se completeaza din fisa masurii cu alineatul si punctele corespunzatoare care nu au fost mentionate initial.

Au fost adaugate la sectiunea 7 Conditii de eligibilitate 2 criterii care nu au fost prevazute initial. Aceste criterii de eligibilitate trebuie sa fie cuprinse in Ghidul Solicitantului , motiv pentru care se impune si completarea fisei masurii din SDL.

b) Modificarea propusă

Modificarea propusa are impact asupra urmatoarelor sectiuni din SDL:

Capitolul 5- Masura 6/6B sectiunea 1.5 se modifica dupa cum urmeaza:

**1.5. Măsura corespunde obiectivelor art. 20(1) b, d, f, g din Reg. (UE) nr. 1305/2013:**  
Servicii de baza si reinnoirea satelor in zonele rurale.

Capitolul 5- Masura 6/6B sectiunea 7. **Condiții de eligibilitate** se modifica dupa cum urmeaza:

- [Investitia trebuie sa respecte Planul Urbanistic General în vigoare;](#)
- [Investiția trebuie să demonstreze necesitatea, oportunitatea și potențialul economic al acesteia](#)

c) Efectele estimate ale modificării

Prin adaugarea la sectiunea 7 a conditiilor de eligibilitate obligatorii mentionate anterior, care nu au fost prevazute initial in fisa masurii din SDL se asigura coerenta dintre Fise, Ghiduri, proceduri, in sensul ca se vor regasi toate criteriile in toate documentele intocmite, astfel incat evaluarea proiectelor sa fie fundamentata pe informatii clare.

d) Impactul modificării asupra indicatorilor din SDL

*Indicatorii de monitorizare nu se modifica fata de ceea ce a fost prevazut initial in SDL.*

**7. DENUMIREA MODIFICĂRII - Modificarea capitolului XI conform pct. 1, litera g**

a) Motivele și/sau problemele de implementare care justifică modificarea

Au intervenit urmatoarele modificari in cadrul capitolului XI Procedura de evaluare si selectie a proiectelor depuse in cadrul SDL:

Se completeaza cu tipul de sesiune si de selectie a proiectelor.

b) Modificarea propusă

Modificarea propusa are impact asupra urmatoarelor sectiuni din SDL:

Capitolul XI se completeaza cu primele doua randuri dupa cum urmeaza:

[GAL GIURGIU EST va efectua pentru fiecare dintre măsuri, 1 apel pe an cu depunere continua si selectie lunara, in cazul în care organele de decizie nu stabilesc altfel.](#)

c) Efectele estimate ale modificării

Precizarea clara a modalitati de depunere si selectie a proiectelor in cadrul Strategiei de Dezvoltare Locala pentru transparenta .

d) Impactul modificării asupra indicatorilor din SDL

*Indicatorii de monitorizare nu se modifica fata de ceea ce a fost prevazut initial in SDL.*

**8. DENUMIREA MODIFICĂRII - Modificarea capitolului VI conform pct. 1, litera a**

a) Motivele și/sau problemele de implementare care justifică modificarea

Au intervenit următoarele modificări în cadrul capitolului VI Descrierea complementarității și/sau contribuției la obiectivele altor strategii relevante (naționale, sectoriale, regionale, județene etc.):

Au fost actualizate denumirile măsurilor modificate anterior, respectiv Masura 1/1C Formarea profesională a fermierilor pentru înființarea și gestionarea plantațiilor de ~~nur și zmeur~~ capsun, mur, zmeur și legume, Masura 02/2A Sprijin pentru investiții în înființarea plantațiilor de ~~mur și zmeur~~ capsuni, mur, zmeur și legume și crearea de noi locuri de muncă în teritoriul GAL și Masura 4/6A Crearea ~~și dezvoltarea~~ micro-intreprinderilor de servicii non agricole.

b) Modificarea propusă

Modificarea propusă are impact asupra următoarelor secțiuni din SDL:

Capitolul VI se modifică cu denumirile modificate ale celor trei măsuri astfel:

- Masura 1/1C Formarea profesională a fermierilor pentru înființarea și gestionarea plantațiilor de ~~nur și zmeur~~ capsun, mur, zmeur și legume
- Masura 02/2A Sprijin pentru investiții în înființarea plantațiilor de ~~mur și zmeur~~ capsuni, mur, zmeur și legume și crearea de noi locuri de muncă în teritoriul GAL
- Masura 4/6A Crearea ~~și dezvoltarea~~ micro-intreprinderilor de servicii non agricole

c) Efectele estimate ale modificării

Armonizarea SDL cu denumirile modificate ale măsurilor .

d) Impactul modificării asupra indicatorilor din SDL

*Indicatorii de monitorizare nu se modifică față de ceea ce a fost prevăzut inițial în SDL.*

9. DENUMIREA MODIFICĂRII - Modificarea capitolului X conform pct. 1, litera a

a) Motivele și/sau problemele de implementare care justifică modificarea

Au intervenit următoarele modificări în cadrul capitolului X Planul de finanțare al strategiei: Au fost actualizate denumirile măsurilor modificate anterior, respectiv Masura 1/1C "Formarea profesională a fermierilor pentru înființarea și gestionarea plantațiilor de capsuni, mur, zmeur și legume ~~mur și zmeur~~„, Masura 02/2A Sprijin pentru investiții în înființarea plantațiilor de ~~mur și zmeur~~ capsuni, mur, zmeur și legume și crearea de noi locuri de muncă în teritoriul GAL și Masura 4/6A Crearea ~~și dezvoltarea~~ micro-intreprinderilor de servicii non agricole.

A fost modificată valoarea sprijinului nerambursabil privind cheltuielile eligibile de la 5000 euro la 11.388 euro, conform propunerii prezentată în capitolul 5, Masura 1/1C, având în vedere suma suplimentară alocată în Planul de Finanțare după selecție.

b) Modificarea propusă

Modificarea propusă are impact asupra următoarelor secțiuni din SDL:

Capitolul X se modifică cu denumirile modificate ale celor trei măsuri astfel:

Măsura 1/1C "Formarea profesională a fermierilor pentru înființarea și gestionarea plantațiilor de capsuni, mur, zmeur și legume ~~mur și zmeur~~„, Masura 02/2A Sprijin pentru investiții în înființarea plantațiilor de ~~mur și zmeur~~ capsuni, mur, zmeur și legume și crearea de noi locuri de muncă în teritoriul GAL și Masura 04/6A Crearea ~~și dezvoltarea~~ micro-intreprinderilor de servicii non agricole.

Capitolul X, cu referire la măsura 1/1C, se modifică astfel:

Pentru Masura 1/1C "Formarea profesională a fermierilor pentru înființarea și gestionarea plantațiilor de capsuni, mur, zmeur și legume ~~mur și zmeur~~„, a fost alocată suma de ~~5.000 Euro~~ 11.388 euro, suma necesară și suficientă pregătirii grupului țintă.

c) Efectele estimate ale modificării

Armonizarea SDL cu denumirile modificate ale măsurilor.  
Modificarea sprijinului nerambursabil pentru cheltuielile eligibile de la 5000 euro la 11.388 euro, având în vedere suma suplimentară alocată în Planul de Finanțare după selecție.

d) Impactul modificării asupra indicatorilor din SDL

*Indicatorii de monitorizare nu se modifică față de ceea ce a fost prevăzut inițial în SDL.*

# STRATEGIA DE DEZVOLTARE LOCALA a parteneriatului “GAL GIURGIU EST”

MASURA 19 - Dezvoltarea locala LEADER

SUBMASURA 19.2 -*Srijin pentru implementarea acțiunilor în cadrul strategiei de dezvoltare locală*

*Iulie 2017*



## INTRODUCERE

LEADER vine în completarea altor programe europene sau naționale, iar abordarea sa urmărește să ofere comunităților rurale o metodă de implicare a partenerilor locali în orientarea dezvoltării viitoare a zonei lor.

Acțiunile LEADER pot activa și mobiliza resursele locale, sprijinind proiecte de predezvoltare, cum ar fi: studii diagnostic, de fezabilitate, de consolidare a capacităților locale, care vor ameliora capacitatea acestor zone de a accesa și de a utiliza nu doar fondurile LEADER, ci și alte surse pentru finanțarea dezvoltării lor.

Implementarea LEADER în teritoriile acoperite de parteneriat conduce la susținerea sectoarelor și categoriilor de beneficiari care, de multe ori, nu sunt sprijinite deloc sau primesc doar un sprijin limitat prin alte programe care funcționează în zonele rurale, precum și activitățile culturale, punerea în valoare a mediului natural, reabilitarea arhitecturii și a clădirilor de patrimoniu, turismul rural, ameliorarea relațiilor dintre producători și consumatori, etc.

Strategiile de dezvoltare sunt mai productive și mai eficiente fiind diversitatea zonelor rurale, dacă sunt decise și implementate la nivel local, de către actorii locali care utilizează proceduri clare și transparente și beneficiază de susținerea administrațiilor publice corespunzătoare.

În cadrul Strategiei de Dezvoltare Locală se identifică următoarele informații cu privire la teritoriul, parteneriatul și strategia **GAL GIURGIU EST:**

În teritoriul acoperit de GAL sunt cuprinși un număr de 16.466 de locuitori.

- Densitatea populației teritoriului GAL este de 77,98 loc/km<sup>2</sup> .
- Există numeroase zone defavorizate/sărace și zone Natura 2000.
- Teritoriul GAL cuprinde 6 localități din județul Giurgiu.
- Parteneriatul include ca reprezentanți ai organizațiilor agricole- S.C. Inter Agro Apa SRL, S.C. Andre&Dia 2015 SRL reprezentati al sectorului economic-comert- S.C. Bia-Dia Market SRL, S.C. Crystybyby SRL, Paraschiv Dorina Georgeta Intreprindere Individuala, S.C. Axa SRL, S.C.Devin 2000 SRL, reprezentati al sectorului economic-transport si servicii - S.C. L si E TRANS S.R.L., S.C. Roby Man Service SRL, S.C. M.N.Z Trans Spedition SRL, S.C. Lumtrans SRL și 2 reprezentanti ai ONG -urilor Asociația de Dezvoltare Socio-Culturală- ce desfășoară activități sociale, cultural0
- educative și o asociație sportivă, ce are ca scop promovarea activităților sportive și Asociația Sportivă Progresul Valea Dragului .
- Parteneriatul este format din 68,42 % parteneri privați și 31,58% parteneri publici.
- Strategia prezintă acțiuni inovative ce vin în sprijinul dezvoltării sectoarelor agricole, public și social.

Valoarea adăugată generată prin Strategia de Dezvoltare Locală a Asociației GAL GIURGIU EST se regăsește în:

- respectarea caracterului unic al teritoriului

- crearea și consolidarea prin parteneriate, creșterea capacității instituționale, dezvoltarea și utilizarea resurselor umane
- generarea unor situații de câștig reciproc și avantaje colaborative la nivelul comunității
- identificarea unor soluții locale integrate și creative pentru problemele manifestate la nivel local .

Principalele obiective previzionate a fi atinse ca urmare a implementării LEADER în teritoriul GAL GIURGIU EST sunt:

- Reducerea gradului de sărăcie și a riscului de excluziune socială;
- Dezvoltarea infrastructurii de baza și a serviciilor în zonele LEADER;
- Crearea de locuri de muncă în zonele LEADER;
- Sprijinirea micilor fermieri;
- Stimularea înființării unor structuri asociative;
- Activități de instruire și de formare a cetățenilor;

**GAL GIURGIU EST intenționează să desfășoare și activități de cooperare. Proiectele de cooperare vor viza implicarea partenerilor locali în operațiunile prevăzute, integrarea în strategia teritorială, valoarea adăugată a proiectului, coordonarea cu alte acțiuni derulate, valorificarea experienței cooperării din afara teritoriului, acțiuni comune concrete (mai mult decât o intenție și/sau un schimb de experiență ), aspecte tehnice și aspecte financiare.**

## **CAPITOLUL I: Prezentarea teritoriului si a populatiei acoperite - analiza diagnostic**

Teritoriul **GAL GIURGIU EST** cuprinde 6 localitati din estul si sud - estul județului Giurgiu - Hotarele , Greaca, Isoarele, Herasti, Valea Dragului, Gostinari.

Limitele teritoriale ale **GAL GIURGIU EST**, sunt următoarele:

N - Comunele Colibasi si Varasti din judetul Giurgiu

S - Comuna Prundu si Comuna Cascioarele din Judetul Calarasi

E - Comunele Crivat si Budesti din judetul Calarasi

V - Comunele Prundu si Comana din judetul Giurgiu

Teritoriul **GAL GIURGIU EST** este compact iar niciuna dintre localitățile prezente nu sunt incluse în alt GAL.

În continuare vom prezenta Indicatorii de context relevanti pentru teritoriul **GAL GIURGIU EST**, utilizati pentru analiza-diagnostic : Populatie, teritoriu, structura de varsta, densitatea populatiei, rata ocuparii fortei de munca, rata somajului, rata saraciei, structura economiei, structura ocuparii fortei de munca, forta de munca agricola, numarul exploatațiilor agricole, suprafata agricola, Zone Natura 2000 si Materia organica din solul terenurilor arabile.

Conform datelor furnizate de Direcția Județeană de Statistică Giurgiu prin adresa nr.1039/03.03.2016, situația privind numărul de locuitori și suprafața teritoriului corespunzătoare recensământului populației și locuințelor la nivelul anului 2011 și recensământului general agricol la nivelul anului 2010 numărul total al locuitorilor care fac parte din aria teritorială a **GAL GIURGIU EST** este de 16.466 locuitori, dispuși pe o suprafață totală de 211,15 km<sup>2</sup> (Anexa 2), rezultând o densitate de 79,11 loc/km<sup>2</sup>.

Teritoriul prezintă coerență atât din punct de vedere al spațiului geografic cât și din punct de vedere al resurselor naturale, terenul agricol având o pondere importantă în totalul fondului funciar.

### **Relief**

Relieful teritoriului **GAL GIURGIU EST** relativ domol, este de mica altitudine fiind situat în Câmpia Română , format din treceri de la platou la luncă în Valea Dunării și la coline și văi pe cursurile de apă interioare.

Terasele naturale au un microrelief variat, fapt ce a determinat formarea de soluri foarte diferite ca tip și geneză. Alături de cernoziomuri mediu levigate de pe platou, se întâlnesc lăcoviști carbonatate pe văi și soluri rendzinice pe pante de 20-25% lipsite de vegetație și puternic erodate până la roca mamă. Palatoul este alcătuit la suprafață din formațiuni care aparțin exclusiv cuaternarului, reprezentate prin loess și aluviuni depuse peste pliocen.

### **Clima**

Clima teritoriului **GAL GIURGIU EST** este de tip continental, cu veri foarte calde , cantitati medii de precipitatii ,ierni relativ reci, marcate la intervale regulate , atat de viscole puternice cat si de incalziri bruste.Un fenomen destul de intalnit in cadrul teritoriului este uscaciunea si seceta.

Prin potențialul productiv mare al solurilor și prin resursele heliotermice bogate ale climatului local, în arealul teritoriului GAL GIURGIU EST se întâlnesc condiții naturale favorabile pentru dezvoltarea agriculturii.

### **Economie**

La 31.12.2014 populația cu vârsta cuprinsă între 20 și 64 ani, conform fișelor transmise de Direcția Județeană de Statistică Giurgiu a fost de 8.424 persoane, din care salariați în număr de 1.004 persoane reprezentând 11,9%. La nivelul teritoriului numărul somerilor înregistrați în evidența AJOFM Giurgiu la aceeași dată a fost de 295 persoane reprezentând 3,5% din populația stabilă.

Întreprinderile active din teritoriul GAL la 31.12.2014 au fost în număr de 129 din care 17 (13%) activează în domeniul agricol.

Comerțul este un sector care reprezintă 48% din totalul întreprinderilor iar celelalte activități reprezintă 39% din totalul întreprinderilor active din teritoriu.

Activitățile de servicii non-agricole este foarte slab dezvoltată în teritoriul GAL GIURGIU EST.

### **Social**

Conform datelor furnizate de AJPIS Giurgiu, în teritoriul GAL sunt 277 persoane care primesc ajutor social și 414 persoane care primesc alocație pentru susținerea familiei.

În teritoriul GAL operează 2 centre sociale în care sunt prestate următoarele servicii:

#### *DGASPC Giurgiu*

- Centrul de Asistență Socială Hotarele (camin pentru persoane vârstnice). Centrul este nou înființat și urmează să găzduiască un număr de 45-50 persoane în 16 camere prevăzute cu băi proprii. Proiectul are în vedere reabilitarea și extinderea fostului centru de plasament pentru copii, astfel, atât extinderea cât și clădirea existentă funcționează ca un ansamblu organizat de servicii și sectoare funcționale specifice, desfășurate pe două nivele (P+1);

#### *DGASPC Giurgiu*

- Caminul pentru persoane vârstnice Mironesti, comuna Gostinari. Caminul găzduiește un număr de 35 beneficiari cu vârste cuprinse între 65-94 ani, cu respectarea drepturilor acestora și a standardelor minime specifice pentru persoane vârstnice instituționalizate.

În teritoriul GAL există un număr de 6 școli primare și gimnaziale și un liceu în Comuna Hotarele, numărul total de elevi înregistrați în anul școlar 2014-2015 fiind de 1,670. De asemenea există un număr de 6 grădinițe, fiind înregistrați 296 de prescolari.

Minoritatea semnificativă din teritoriul GAL este reprezentată de romi, numărul acestora ridicându-se la 1.577. Procentul populației de etnie roma din total populație a teritoriului GAL este de 9,5%. La nivelul teritoriului GAL GIURGIU EST, cele mai numeroase comunități romă sunt în localitățile: Gostinari - 623, Herasti - 457, Valea Dragului - 280 și Hotarele - 164. Comunitatea roma este integrată într-un procent satisfăcător, beneficiind în cea mai mare parte de toate drepturile și facilitățile oferite pentru întreaga populație din teritoriu.

Orice investiție publică realizată în teritoriu este destinată inclusiv comunității romă, membrii acesteia putând beneficia și de finanțarea disponibilă mediului privat.

## **Agricultura**

Resursa naturală de bază care constituie suportul dezvoltării economice în teritoriu este **fondul funciar agricol**. La nivelul județului Giurgiu numărul exploatațiilor agricole este de 84,454 din care un număr de 83,965 sunt exploatații fără personalitate juridică.

Dimensiunea medie a unei exploatații din Județul Giurgiu este de 3,19 ha.

Astfel, în teritoriul GAL cea mai mare parte a exploatațiilor sunt utilizate pentru practicarea unor activități agricole de subsistență sau cedate sub formă de arenda societăților comerciale mari.

Nu există structuri asociative ale fermierilor în teritoriul GAL GIURGIU EST.

În concluzie, asocierea în vederea creșterii competitivității este necesară, având în vedere că puterea individuală a fermierilor este foarte scăzută. La nivelul teritoriului se impune reconversia exploatațiilor prin orientarea către culturi cu valoare adăugată mare care pot fi practicate pe suprafețe reduse. Suprafețele deținute de locuitorii din teritoriul GAL GIURGIU EST sunt cele mai propice viticulturii, cultivării arbuștilor fructiferi și a capsunilor. Viticultura a fost un sector dezvoltat înainte de 1989, comuna Greaca fiind renumită pentru calitatea strugurilor și a vinurilor obținute pe plan local. În momentul de față, exploatațiile viticole au fost desființate, rămânând cca 40-50 ha pe rod la acest moment. Având în vedere sumele semnificative necesare revigorării acestui sector, în teritoriul GAL a început să se dezvolte exploatațiile de arbuști fructiferi (mur și zmeur) și capsuni). Producătorii valorifică produsele individuale, fără să beneficieze de facilitățile oferite de o structură asociativă care să stimuleze înființarea de noi exploatații, astfel încât această activitate să devină competitivă din punct de vedere calitativ și cantitativ.

## **Infrastructura și servicii de bază**

Situația actuală a serviciilor de bază și infrastructurii din zona GAL GIURGIU EST constituie în multe cazuri o piedică pentru dezvoltarea activităților economico-sociale. Prin urmare, prioritizarea nevoilor și identificarea unor măsuri de intervenție sunt necesare în zonă.

La nivelul teritoriului sunt necesare intervenții în infrastructură și servicii de bază având în vedere stadiul acestora după cum urmează:

Necesitatea existenței unor utilaje și echipamente specializate pentru intervenții în caz de urgență, pentru întreținerea spațiilor publice și pentru deservirea altor servicii din cadrul primăriilor;

Amenajarea peisagistică, dotarea cu mobilier stradal, amenajare funcțională și modernizarea infrastructurii stradale existente;

Modernizarea și extinderea iluminatului stradal, prin montarea unor corpuri de iluminat cu consum redus de energie;

Modernizarea unor clădiri de interes public (școli, grădinițe, cămine culturale, sedii primării, anexe, etc.) aflate într-un stadiu avansat de degradare precum și dotarea acestora cu mobilier și echipamente necesare funcționării;

La nivelul teritoriului toate cele 6 comune au un indice de dezvoltare umană locală (IDUL) cu valori mai mici de 55. Zonele Natura 2000 sunt prezente pe teritoriul a 3 comune conform tabelului de mai jos:

	Județ	Comuna				Zone Natura 2000
--	-------	--------	--	--	--	------------------

Cod siruta			IDUL 2011	Populatie 2011	urban / rural	Nume Sit	Km <sup>2</sup>
103639	GIURGIU	HOTARELE	48,65	3939	rural	Comana	6,77
103372	GIURGIU	GOSTINARI	41,30	2634	rural	Comana	9,62
103470	GIURGIU	GREACA	43,69	2543	rural	Comana	0,79
179757	GIURGIU	HERASTI	51,38	2369	rural		
179766	GIURGIU	ISVOARELE	41,00	1751	rural		
105776	GIURGIU	VALEA DRAGULUI	51,34	3230	rural		

Sursa: [www.madr.ro](http://www.madr.ro) - Lista UAT-urilor cu valorile IDUL corespunzatoare si Lista ariilor natural protejate Natura 2000

## CAPITOLUL II : Componenta parteneriatului

Dezvoltarea comunităților locale în general și în zonele rurale în special nu se poate realiza fără o implicare activă a cetățenilor în procesul de consultare și de luare a deciziilor. Astfel, apare necesitatea înființării la nivel local a unei structuri care să reunească reprezentanți ai sectoarelor public, privat și societății civile dintr-un teritoriu stabilit, să identifice punctele slabe și tari și să stabilească prioritățile teritoriului, să implementeze acțiunile corespunzătoare și apoi să împărtășească experiența și bunele practici cu alte structuri partenieriale similare.

GAL GIURGIU EST se va constitui ca o structură asociativă, un parteneriat între 6 entități publice (6 UAT-uri)-Comuna Gostinari, Comuna Greaca, Comuna Isoarele, Comuna Heresti, Comuna Hotarele Comuna Valea Dragului și 11 entități private - S.C. Bia-Dia Market SRL, S.C. Crystybyby SRL, Paraschiv Dorina Georgeta Intreprindere Individuala, S.C. Axa SRL, S.C. Devin 2000 SRL, S.C. L și E TRANS S.R.L., S.C. Inter Agro Apa SRL, S.C. Roby Man Service SRL, S.C. ANDRE&DIA S.R.L., S.C. MNZ TRANS SPEDITION S.R.L, S.C. LUMTRANS S.R.L și 2 Asociații: Asociația de Dezvoltare Socio-Culturală și Asociația Sportivă Progresul Valea Dragului, care împartășesc același scop: realizarea unei dezvoltări sustenabile pe teritoriul pe care acționează.

Activitățile partenerilor privați sunt structurate pe domenii astfel: comerț 5 parteneri (SC BIA-DIA MARKET SRL, SC CRYSTYBYBY SRL, PARASCHIV DORINA GEORGETA I.I., SC AXA SRL, sc devin 2000 SRL), transporturi 3 parteneri (SC MNZ TRANS SPEDITION SRL, SC LUMTRANS SRL, SC L SI E SRL), servicii 1 partener ( SC ROBY MAN SERVICE SRL), agricultura 2 parteneri (SC INTER AGRO APA SRL, SC ANDRE&DIA 2015 SRL).

Fiecare partener va asigura suportul tehnic în concordanță cu obiectul de activitate al acestora și cu specializarea personalului propriu, vizând implementarea Planului de Dezvoltare Locală atât în beneficiul cetățenilor prin crearea de noi locuri de muncă cât și în beneficiul comunității în ansamblu. Atât UAT-urile cât și ceilalți parteneri se vor implica activ în funcționarea parteneriatului prin participarea la ședințele AGA, ale Consiliului Director și ale Comitetului de Selecție.

De asemenea vor participa la instruirii, întâlniri cu toate autoritățile implicate în implementarea strategiei și cu alți actori din teritoriu sau din afara lui, care pot aduce valoare adăugată în dezvoltarea locală.

După cum se poate observa, parteneriatul public-privat al GAL GIURGIU EST a respectat încă de la constituire criteriul referitor la ponderea partenerilor privați și ai societății civile, în sensul că aceștia se situează peste pragul de 65% pentru selecția potențialelor GAL-uri organizată în sesiunea martie-august 2016.

Parteneriatul este format din 68.42 % parteneri privați și 31,58% parteneri publici . Membrii parteneriatului GAL GIURGIU EST sunt din mediul rural.

În cadrul parteneriatului GAL GIURGIU EST nu există forme asociative care au obiectul activității în concordanță cu specificul teritoriului.

Partenerii vor fi asociați la procesul de implementare a proiectului din partea instituțiilor pe care le reprezintă și a funcțiilor ocupate în cadrul acestora, făcând distincția între partenerii publici, privați și ONG.

Fiecare dintre partenerii GAL GIURGIU EST se va implica in dezvoltarea teritoriului din care face parte cu scopul de a încurajeze participarea membrilor comunitarii la procesul de dezvoltare locală, sa sprijine pregătirea și implementarea strategiei de dezvoltare locală .

Fiecare entitate care face parte din cadrul parteneriatului va avea gradul său de implicare în realizarea obiectivelor venind cu o anumită experiență fie în administrația public locală, fie în societatea civilă, fie în diverse sectoare ale economiei: agricultură, servicii, comerț, transport.

În procesul de monitorizare și implementare a Strategiei de Dezvoltare Locală a **GAL GIURGIU EST**, fiecare partener va fi prezent direct sau prin intermediul reprezentantului desemnat în Adunarea Generală și în celelalte structuri ale asociației. De asemenea, fiecare dintre parteneri își va desemna câte un supleant care să îl înlocuiască în caz de nevoie. Principala responsabilitate se referă la implementarea acțiunilor din cadrul Strategiei de Dezvoltare Locală al teritoriului pe baza cărui a fost selectat și de îndeplinirea obiectivelor asumate prin intermediul acestuia. Va asigura, pe de o parte, monitorizarea activităților care se desfășoară în cadrul grupului, iar pe de altă, coordonarea activităților legate de colectarea indicatorilor de rezultat și a celor de impact, relevanți pentru monitorizarea și evaluarea eficienței a Planului de Dezvoltare Locală.

Un rol important în cadrul procesului de implementare și monitorizare îi va reveni Comitetului de Selecție a proiectelor, alcătuit din o parte a membrilor **GAL GIURGIU EST** structura ce va funcționa în strânsă legătură cu celelalte organe de conducere și administrare ale asociației, prezentate în continuare.

Acordul de parteneriat a fost completat conform modelului și constituie Anexa 1 la SDL împreună cu Hotărârile Consiliilor Locale privind aderarea la **GAL GIURGIU EST**.

Componenta parteneriatului a fost completată conform modelului și constituie Anexa 3 la Strategia de Dezvoltare Locală.

Documentele de înființare ale partenerilor privați și ai societăților civile constituie Anexa 7 la SDL-Documente justificative ale membrilor parteneriatului .



### **CAPITOLUL III - ANALIZA SWOT**

Bazată pe concluziile analizei diagnostic , strategia urmărește formularea unui răspuns coerent, articulat, corect dimensionat în legatura cu capacitatea de finanțare disponibilă, la problemele și punctele slabe ale teritoriului, prin propunerea unei viziuni strategice care contribuie la o dezvoltare economică echilibrată.

Strategia încearcă să acopere o gamă cât mai largă de probleme economice, sociale și de mediu ale comunităților, care sunt relevante pentru a defini și furniza obiectivele necesare obținerii dezvoltării durabile. Această viziune se bazează pe acțiunile prevăzute de autoritățile publice locale, de actori locali din sectorul privat, pentru a realiza obiectivul general al strategiei.

Obiectivul general este obținerea unui proces de creștere economică durabilă și echilibrată a teritoriului GAL GIURGIU EST, bazată pe inovare și favorabilă incluziunii sociale, care să conducă la creșterea calității vieții locuitorilor săi.

#### **Analiza SWOT a teritoriului GAL GIURGIU EST- Economie**

<b>PUNCTE TARI</b>	<b>PUNCTE SLABE</b>
<ul style="list-style-type: none"><li>✓ Teritoriul GAL prezintă profil economic preponderent agricol</li><li>✓ Forța de muncă relativ ieftină în comparație cu zonele învecinate</li><li>✓ Apropierea față de cel mai mare centru urban al țării, București</li><li>✓ Numărul în creștere al IMM-urilor din zonă</li></ul>	<ul style="list-style-type: none"><li>✓ Puterea mică de cumpărare a pieței locale</li><li>✓ Capitalul mic al IMM-urilor</li><li>✓ Exploatarea suprafețelor mici agricole fără a urmări competitivitatea și obținerea unor venituri substanțiale</li><li>✓ Educația redusă a populației în domenii diferite de agricultură</li><li>✓ Gradul redus de integrare a actorilor participanți pe filierele agro-alimentare</li><li>✓ Slabă cooperare a entităților responsabile pentru creșterea economică</li><li>✓ Lipsa structurilor asociative ale fermierilor</li><li>✓ Slabă reprezentare a sectoarelor producție și servicii non-agricole în economia locală</li></ul>
<b>OPORTUNITATI</b>	<b>AMENINTARI</b>
<ul style="list-style-type: none"><li>✓ Accesarea fondurilor europene</li><li>✓ Difuzarea de know-how antreprenorial și specializat prin intermediul GAL</li><li>✓ Reconvertirea în sectorul agricol pentru rentabilizarea fermelor mici și foarte mici</li><li>✓ Înființarea unor structuri asociative pentru stimularea cooperării și a competitivității produselor locale</li></ul>	<ul style="list-style-type: none"><li>✓ Cadrul legislativ</li><li>✓ Migrarea populației către mediul urban</li><li>✓ Imbatranirea populației</li><li>✓ Lipsa de experiență a actorilor locali în marketing</li></ul>

### Analiza SWOT a teritoriului GAL GIURGIU EST- Caracteristici geografice, clima si mediu

PUNCTE TARI	PUNCTE SLABE
<ul style="list-style-type: none"> <li>✓ Spatiu geografic compact</li> <li>✓ Caracteristicile solului si relieful de campie permit executarea unor lucrari de calitate (terenurile sunt favorabile culturilor agricole) potrivit pentru infiintarea plantatiilor de arbusti fructiferi, in vederea cresterii valorii adaugate a produselor locale;</li> <li>✓ Apropierea de Bucuresti asigura accesul pe cea mai mare piata de desfacere;</li> <li>✓ Clima calda favorizeaza cultivarea tuturor tipurilor de culturi autohtone;</li> <li>✓ Vegetatie arboricola generoasa in zonele de silvo-stepa;</li> <li>✓ Prezenta de drumuri nationale în stare buna</li> <li>✓ Patrimoniu natural generos, situri Natura 2000</li> </ul>	<ul style="list-style-type: none"> <li>✓ Productii agricole slabe, cu valoare adaugata mica;</li> <li>✓ Lipsa sistemelor de irigatii</li> <li>✓ Resurse naturale limitate</li> <li>✓ Potential turistic neutilizat</li> </ul>
OPORTUNITATI	AMENINTARI
<ul style="list-style-type: none"> <li>✓ Localizare in apropiere de Bucuresti</li> <li>✓ Fond funciar care permite dezvoltarea celor mai profitabile culturi ;</li> <li>✓ Dezvoltarea infrastructurii de transport si utilitati pentru cresterea atractivitatii teritoriului pentru investitori</li> <li>✓ Grad de insorire ridicat care permite valorificarea surselor de energie regenerabila, in special prin utilizarea panourilor fotovoltaice</li> </ul>	<ul style="list-style-type: none"> <li>✓ Risc de seceta din cauza pozitionarii intr-o zona de silvo-stepa</li> <li>✓ Nivel redus de finantare pentru dezvoltarea teritoriului si pentru protejarea mediului;</li> <li>✓ Nivel scazut de constientizare a importantei protejarii mediului;</li> </ul>

### Analiza SWOT a teritoriului GAL GIURGIU EST- Populatie si servicii sociale

PUNCTE TARI	PUNCTE SLABE
-------------	--------------

<ul style="list-style-type: none"> <li>✓ Existenta initiativei economice la nivel local;</li> <li>✓ Forta de munca ridicata si relativ ieftina;</li> <li>✓ Omogenitatea populatiei din punct de vedere etnic</li> <li>✓ Distributia relativ echilibrata a populatiei pe sexe</li> <li>✓ Spatii disponibile pentru crearea de noi centre de asistenta sociala</li> <li>✓ Deschiderea autoritatilor locale pentru colaborarea cu mediul privat</li> <li>✓ Buna integrare a romilor in comunitate;</li> <li>✓ Existenta unor centre sociale pentru persoane varstnice;</li> </ul>	<ul style="list-style-type: none"> <li>✓ Populatie imbatranita;</li> <li>✓ Migrarea fortei de munca active spre orase;</li> <li>✓ Forta de munca slab pregatita</li> <li>✓ Participare sociala redusa</li> <li>✓ Numarul scazut al centrelor de asistenta sociala din teritoriu, cu exceptia celor pentru persoane varstnice;</li> <li>✓ Lipsa unor centre de recuperare/integrare si a dotarilor necesare pentru persoanele cu dizabilitati si nevoi speciale;</li> </ul>
<b>OPORTUNITATI</b>	<b>AMENINTARI</b>
<ul style="list-style-type: none"> <li>✓ Facilitarea accesului la informatii prin posibilitatile de organizare in zona a unor cursuri de formare profesionala, informare si difuzare de cunostinte;</li> <li>✓ Posibilitatea de crestere a numarului de locuri de munca (si implicit a populatiei active) prin facilitarea accesului la finantare a fermierilor si a microintreprinderilor din sectoarele non agricole;</li> <li>✓ Promovarea, prin finantari nerambursabile, a integrarii tinerilor in viata rurala si, astfel, retinerea acestora in teritoriu;</li> <li>✓ Posibilitati de accesare a unor actiuni si programe in favoarea persoanelor cu nevoi speciale si a grupurilor defavorizate;</li> <li>✓ Promovarea, prin finantare nerambursabila, a formarii profesionale a fermierilor;</li> <li>✓ Stimularea revenirii comunitate a persoanelor plecate in zonele urbane;</li> </ul>	<ul style="list-style-type: none"> <li>✓ Riscul excluderii sociale a locuitorilor din zona din cauza nivelului redus de trai si de educatie al acestora;</li> <li>✓ Tendinta de imbatranire a populatiei din cauza migrarii fortei de munca tinere in aglomerari urbane si in strainatate;</li> <li>✓ Sistemul educational nu asigura resurse umane conform cererii pietei muncii din teritoriu</li> </ul>

**Analiza SWOT a teritoriului GAL GIURGIU EST- Infrastructura si servicii de baza**

<b>PUNCTE TARI</b>	<b>PUNCTE SLABE</b>
--------------------	---------------------

<ul style="list-style-type: none"> <li>✓ Sisteme de educatie primara si secundara bine dezvoltate</li> <li>✓ Existenta unor centre culturale in majoritatea comunelor din teritoriu</li> <li>✓ Investitii finalizate, in curs de executie in infrastructura de drumuri in aglomerarile importante din teritoriul GAL</li> <li>✓ Cresterea capacitatii de accesare si gestionare a fondurilor europene</li> </ul>	<ul style="list-style-type: none"> <li>✓ Slaba dotare a autoritatilor publice cu echipamente, masini si utilaje pentru gestionarea nevoilor comunitatii</li> <li>✓ Sisteme de iluminat stradal mari consumatoare de energie</li> <li>✓ Servicii publice de slaba calitate</li> <li>✓ Lipsa unor amenajari peisagistice si slaba dotare cu mobilier stradal</li> <li>✓ Spatii de relaxare si agrement slab dezvoltate in Teritoriul GAL</li> </ul>
<p><b>OPORTUNITATI</b></p>	<p><b>AMENINTARI</b></p>
<ul style="list-style-type: none"> <li>✓ Accesarea fondurilor europene pentru imbunatatirea infrastructurii de baza</li> <li>✓ Posibilitatea alimentarii cu energie regenerabila si utilizarea unor instalatii cu consum redus in realizarea investitiilor</li> <li>✓ Asocierea in vederea utilizarii fondurilor puse la dispozitie pentru structuri asociative</li> </ul>	<ul style="list-style-type: none"> <li>✓ Lipsa fondurilor pentru acoperirea tuturor investitiilor necesare in infrastructura de baza</li> <li>✓ Slaba implicare a autoritatilor judetene si centrale in realizarea proiectelor</li> </ul>

#### **CAPITOLUL IV:Obiective, prioritati si domenii de interventie**

In urma realizării interferenței analiza diagnostic - analiza swot si a consultarilor cu partenerii si locuitorii interesati in dezvoltarea economic-sociala teritoriului GAL Giurgiu EST, au fost stabilite prioritățile și obiectivele care să ducă la îndeplinirea lor în baza măsurilor corespunzătoare.

Pachetul de măsuri ales este prezentat in capitolului aferent, ținând cont nu numai de obiectivele și prioritățile strategiei, ci și de capacitatea de finantare , astfel încât acțiunile să poată fi implementate într-un timp util până la finalizarea etapei LEADER conform indicatorilor de monitorizare si de rezultat.

În ceea ce privește principalele instrumente utilizate pentru stabilirea priorităților s-au realizat analize diagnostic, analizele datelor cantitative și a informațiilor calitative și s-au utilizat matricile SWOT ale mediului rural (economie, caracteristici geografice, mediu si clima, populatie si servicii sociale, infrastructura si servicii de baza - așa cum au fost ele prezentate în capitolele anterioare). Sursele de informații utilizate pentru elaborarea Strategiei de Dezvoltare Locală au fost ample, combinându-se atât sursele statistice cu informațiile obtinute in timpul consutarilor ,care au adus o importantă valoare adăugată diagnosticului prin oferirea unei viziuni mai profunde asupra mediului rural.

În vederea identificării tuturor aspectelor semnificative care trebuie luate în calcul în elaborarea strategiei s-au format grupuri de lucru care au reunit atât reprezentanții publici cât și reprezentanții privați. În cadrul acestor grupuri de lucru s-au stabilit de comun acord acțiunile și prioritățile de dezvoltare ale zonei prin luarea în discuție a problemelor, riscurilor, oportunităților și perspectivelor de dezvoltare ale zonei **GAL GIURGIU EST** și ținând cont de direcțiile trasate prin intermediul strategiilor de dezvoltare județene și regionale.

Prioritățile și obiectivele stabilite de partenerii **GAL GIURGIU EST** decurg în mod logic din analiza SWOT, obiectivele prezentate în cadrul măsurii fiind o concretizare a realității teritoriale pe toate componentele de dezvoltare .

Masurile incluse in strategie au fost stabilite astfel incat sa fie corelate cu domeniile de interventie, prioritatile si obiectivele de dezvoltare rurala a **GAL GIURGIU EST**. Prin masurile propuse se doreste imbunatatirea performantelor economice ale exploatatilor mici agricole prin dezvoltare, reconversie si formare profesionala, infiintarea si/sau functionarea unei structuri asociative a acestor producatori primari pentru intergrarea lor in lantul agroalimentar, infiintarea si dezvoltarea de intreprinderi mici care sa desfasoare activitati de servicii nonagricole in teritoriul GAL, care sa conduca impreuna la crearea de noi locuri de munca si sa atinga obiectivele transversale, inovare, mediu si clima.

Comunitatile locale vor fi sprijinite pentru dezvoltarea in beneficiul comun al tuturor locuitorilor prin investitii in infrastructura sociala si investitii in interes colectiv.

In continuare vom prezenta logica interventiei în funcție de obiectivele, prioritățile, domeniile de intervenție, măsurile și indicatorii de rezultat identificate în SDL .

Obiectivul de dezvoltare rurală	Prioritati de dezvoltare rurala	Domenii de interventie	Masuri	Indicatori de rezultat cf Reg 1305/2013	Indicatori de monitorizare cf GS 19.2
Favorizarea competitivității agriculturii	P1: Încurajarea transferului de cunoștințe și a inovării în agricultură, în silvicultură și în zonele rurale	1C) Incurajarea invatarii pe tot parcursul vietii si a formarii profesionale in sectoarele agricol si forestier	M1/1C:Formarea profesionala a fermierilor pentru infiintarea si gestionarea plantatiilor de <u>capsuni</u> , mur , zmeur si <u>legume</u> ,	Numarul total al participantilor instruiti	Numarul total al participantilor instruiti
	P2: Creșterea viabilității exploatațiilor și a competitivității tuturor tipurilor de agricultură în toate regiunile și promovarea tehnologiilor agricole inovatoare și a gestionării durabile a pădurilor	2A) Îmbunătățirea performanței economice a tuturor exploatațiilor agricole și facilitarea restructurării și modernizării exploatațiilor, în special în vederea creșterii participării pe piață și a orientării spre piață, precum și a diversificării activităților agricole	M2/2A: Sprijin <u>pentru investitii in infiintarea plantatiilor de capsuni, mur, zmeur si legume</u> <del>mur si zmeur</del> si crearea de noi locuri de munca in teritoriul GAL	Procentajul exploatațiilor agricole cu sprijin prin PDR pentru investitii in restructurare sau modernizare	Numarul de exploatatii agricole / beneficiari sprijiniti
	P3: Promovarea organizarii lantului alimentar, inclusiv procesarea si comercializarea produselor agricole, a bunastarii animalelor	3A: Imbunatatirea competitivitatii producatorilor primari printr-o mai buna integrare a acestora in lantul agroalimentar prin intermediul schemelor de calitate, al cresterii	M3/3A:Crearea si dezvoltarea structurilor asociative	Numarul de exploatatii agricole care primesc sprijin pentru participarea la sistemele de calitate, la pietele locale si la	Numarul de exploatatii agricole care primesc sprijin pentru participarea la sistemele de calitate, la

	si a gestionarii riscurilor in agricultura	valorii adaugate a produselor agricole, al promovarii pe pietele locale si in cadrul circuitelor scurte de aprovizionare, al grupurilor si organizatiilor de producatori si al organizatiilor interprofesionale		circuitele de aprovizionare scurte, precum si la grupuri/ organizatii de producatori	pietele locale si la circuitele de aprovizionare scurte, precum si la grupuri/ organizatii de producatori
Obtinerea unei dezvoltari teritoriale echilibrate a economiilor si comunitatilor rurale, inclusiv crearea si mentinerea de locuri de munca	P6: Promovarea incluziunii sociale, a reducerii sărăciei și a dezvoltării economice în zonele rurale	6 A Facilitarea diversificării, a înființării și a dezvoltării de întreprinderi mici, precum și crearea de locuri de muncă;	M4/6A: Crearea si dezvoltarea micro-intreprinderilor de servicii nongricole	Locuri de munca create in cadrul proiectelor sprijinite	Numarul de locuri de munca create
		6B Încurajarea dezvoltării locale în zonele rurale	M5/6B Sprijin pentru infiintarea si modernizarea unitatilor de infrastructura sociala	Procentajul populatiei rurale care beneficiaza de servicii / infrastructuri imbunatatite	Populație netă care beneficiază de servicii/infrastructuri îmbunătățite
			M6/6B Sprijin pentru dezvoltarea comunitatilor locale din teritoriul GAL	Procentajul populatiei rurale care beneficiaza de servicii / infrastructuri imbunatatite	Populațiecare beneficiază de servicii/infrastructuri îmbunătățite

## CAPITOLUL V - Prezentarea masurilor

FISA MASURII	
Denumirea măsurii - Formarea profesionala a fermierilor pentru infiintarea si gestionarea plantatiilor de <a href="#">capsuni, mur, zmeur si legume</a> .	
CODUL Măsurii - M 1/1C	
Tipul măsurii: <input type="checkbox"/> INVESTITII <input checked="" type="checkbox"/> X SERVICII <input type="checkbox"/> SPRIJIN FORFETAR	
<b>1. Descrierea generală a măsurii</b>	
<b>1.1. Justificare si corelare cu analiza:</b> Pe teritoriul celor 6 localitati ale GAL GIURGIU EST exista o tendinta de specializare a exploatațiilor prin infiintarea unor plantatii de mur, zmeur, capsuni si <a href="#">legume</a> . In prezent exista un potential foarte mare pentru dezvoltarea acestui sector, micii fermieri din teritoriul GAL solicitand acest tip de interventie in cadrul intalnirilor consultative. Pentru ca astfel de investitii sa devina viabile, este necesara formarea profesionala a potentialilor beneficiari si a beneficiarilor, pentru gestionarea corespunzatoare a acestei activitati.	
<b>1.2. Obiectiv(e) de dezvoltare rurală Reg(UE) 1305/2013:</b> i) Favorizarea competitivității agriculturii	
<b>1.3. Obiectivele specifice / locale ale măsurii:</b> Măsura contribuie la atingerea următoarelor obiective specifice: <ul style="list-style-type: none"><li>• Dezvoltarea de noi produse, practici, procese si tehnologii în sectorul agricoli si transferul celor mai bune practici in teritoriul GAL</li><li>• Vizeaza actiuni în scopul atenuării schimbărilor climatice sau al adaptării la acestea</li><li>• Presupune abordări privind proiectele de mediu, inclusiv gestionarea eficientă a apei, utilizarea energiei din surse regenerabile</li><li>• Creaza noi locuri de munca datorita unei mai bune valorificari a resurselor</li><li>• Stimuleaza orientarea catre culturi profitabile</li></ul>	
<b>1.4. Contributie la prioritatea/prioritățile prevăzute la art.5, Reg.(UE) nr.1305/2013:</b> Prioritatea 1. Încurajarea transferului de cunostinte si a inovării în agricultură, în silvicultură si în zonele rurale	
<b>1.5. Măsura corespunde <a href="#">art. 14, (1) din Reg. (UE) nr. 1305/2013</a> și nevoilor identificate la nivelul teritoriului GAL privind orientarea catre culturi profitabile si dobandirea de competente in vederea realizarii acestora</b>	
<b>1.6. Contributia la domeniul de interventie prevăzut la art.5, Reg.(UE) nr.1305/2013:</b> DI 1C Incurajarea invatarii pe tot parcursul vietii si a formarii profesionale in sectoarele agricol si forestier	
<b>1.7. Contributia la urmatoarele obiective transversale ale Reg.(UE) 1305/2013:</b> <ul style="list-style-type: none"><li>• Inovare</li></ul> Va fi incurajata utilizarea de noi procese si tehnologii, conducând la cresterea gradului de inovare din sector. Totodată, prin formare profesionala, micii producători isi pot insusi modalități inovatoare de comercializare a unui volum mai mare de produse proprii, inclusiv prin prezentarea	



beneficiilor asocierii. Activitățile de formare profesională ar permite fermierilor să învețe cum să-și optimizeze costurile de producție și să creeze lanțuri scurte de aprovizionare și desfășurare.

- **Protecția mediului și atenuarea schimbărilor climatice și de adaptare la acestea**

Operațiunile sprijinite sunt importante pentru adaptarea sectorului agricol la schimbările climatice, oferind soluții eficiente și inovative cum ar fi soiuri rezistente la secetă și la îngheț, tehnici și sisteme cu un număr limitat de intervenții asupra solului, contribuind astfel la reducerea pierderilor de apă și a degradării solului. Sprijinul acordat va contribui indirect la dezvoltarea obiectivelor transversale de mediu și climă prin îndeplinirea obiectivelor domeniilor de intervenție 2A, 3A, și 6B și dezvoltarea de procese și tehnici noi care pot avea un impact benefic asupra mediului (de ex. prin utilizarea îngrășămintelor naturale, creșterea cantității de apă din sol, reducerea consumului de apă, utilizarea surselor regenerabile de energie, etc.)

### **1.8. Complementaritatea cu alte măsuri din SDL:**

**M02/2A:** "Sprijin pentru investiții în înființarea exploatațiilor de ~~mur și zmeură~~ [capsuni, mur, zmeură și legume](#) și crearea de noi locuri de muncă în teritoriul GAL"

**M03/3A:** "Crearea și dezvoltarea structurilor asociative"

- M2/2A vizează în mod direct fermierii, în timp ce M1/1C are ca beneficiar direct un furnizor de servicii de formare sau de alte servicii de transfer de cunoștințe și de acțiuni de informare, iar ca beneficiari indirecti fermierii interesați, inclusiv pe cei care obțin finanțare prin intermediul M02/2A
- M03/3A vizează în mod direct o structură asociativă a fermierilor, în timp ce M1/1C are ca beneficiari indirecti fermierii membrii sau viitori membrii ai structurii asociative, inclusiv pe cei care obțin finanțare prin intermediul M02/2A.

**1.9. Sinergia cu alte măsuri din SDL:** M01/1C contribuie exclusiv la realizarea P1: Încurajarea transferului de cunoștințe și a inovării în agricultură, în silvicultură și în zonele rurale

### **2. Valoarea adăugată a măsurii**

Formarea profesională va ajuta la abordarea dezavantajelor legate de nivelul scăzut de cunoștințe specifice acestui sector din teritoriul GAL.

Utilizarea de tehnologii inovatoare este reflectată în efectele socio-economice și de mediu, cum ar fi: creșterea producției, reducerea consumului de apă, îmbunătățirea condițiilor de lucru ale fermierilor, menținerea structurii solului, conservarea și îmbunătățirea caracteristicilor solului, creșterea rezervei de apă din sol, utilizarea surselor de energie regenerabile etc. Sprijinul acordat în cadrul măsurii de formare profesională va încuraja utilizarea de noi procese și tehnologii în gestionarea plantațiilor de arbuști fructiferi [și de legume](#), vizând creșterea gradului de inovare la nivelul GAL GIURGIU EST în concordanță cu obiectivele de mediu și climă.

### **3. Trimiteri la alte acte legislative**

- Legislație UE: Regulamentul (UE) nr. 1303/2013, Regulamentul (UE) nr. 1305/2013

### **4. Beneficiari direcți/indirecti (grup țintă)**

#### **4.1. Beneficiari direcți:**

- Furnizori de servicii de formare sau de alte servicii de transfer de cunoștințe și de acțiuni de informare

#### **4.1. Beneficiari indirecti:**

- Fermierii din teritoriul GAL, membri ai unei forme asociative ori viitori membri
- Fermierii finantati de catre GAL in cadrul masurilor M2/2A, M3/2B
- Persoanele din categoria populatiei active aflate în căutarea unui loc de muncă.

#### **5. Tip de sprijin (conform prevederilor art. 67 din Reg. (UE) nr.1303/2013)**

Sprijinul va fi acordat sub forma rambursarii costurilor eligibile suportate si platite efectiv.

Se poate solicita plata unui avans de pana la 50% conditionat de constituirea unei garantii bancare sau a unei garantii echivalente corespunzatoare procentului de 100% din plata avansului in conformitate cu art. 45 (4) si art. 63 ale Reg. (UE) nr. 1305/2013.

#### **6. Tipuri de actiuni eligibile si neeligibile**

##### **6.1. Tipuri de actiuni eligibile\*:**

- Actiuni de formare profesionala si dobandire de competente in domeniul agricol, ca de exemplu:
  - Diversificarea activitatilor in exploatatii agricole, imbunatatirea calitatii productiei, igiena si siguranta alimentelor, siguranta muncii;
  - Imbunatatirea si incurajarea afacerilor;
  - Imbunatatirea cunostintelor privind protectia mediului;
  - Pregatire tehnica ( tehnologii specifice, introducerea de inovatii, difuzarea rezultatelor cercetarii si a gestionarii durabile a resurselor naturale, etc.)
  - Managementul durabil al terenurilor agricole;
  - Dezvoltarea unor capacitati inovative in lantul agro-alimentar;
- activitati demonstrative si actiuni de animare.
- Sprijin financiar acordat pentru participarea fermierilor la diferite intruniri tematice, targuri, expozitii, proiecte de succes, evenimente care pot contribui la informarea acestora privind noile tehnologii sau pentru actiuni de schimb de experienta;
- Schimburi pe termen scurt la nivelul conducerii exploatatilor si vizite in exploatatii;

**Pentru implementarea actiunilor mai sus mentionate sunt eligibile urmatoarele costuri:**

- Cheltuieli cu personalul (formatori, specialisti, etc.)
- Cheltuieli cu inchirierea de sali si echipamente pentru desfasurarea cursurilor;
- Deplasarea , cazarea si diurna participantilor;
- Elaborarea de materiale de informare (pixuri, mape, afise, pliante, brosure, banere, materiale publicitare diverse etc.
- Taxe de participare/intrare/vizitare la conferinte, targuri, expozitii, simpozioane, etc.;

**Sprijinul se va acorda** pentru activitățile prevăzute pentru îndeplinirea obiectivelor din cadrul planului de proiect.

Toate costurile trebuie sa fie rezonabile, justificate si sa corespunda principiilor unei bune gestionari financiare.

##### **6.2. Tipuri de actiuni neeligibile:**

- Cursurile de instruire sau de formare care fac parte din programele sau sistemele normale de invatamant de nivel secundar sau superior;

**Pentru implementarea actiunilor mai sus mentionate NU sunt eligibile urmatoarele costuri:**

- cheltuielile cu achizitionarea de echipamente;
- cheltuieli efectuate înainte de semnarea contractului de finantare a proiectului;
- cheltuieli cu achizitia mijloacelor de transport pentru uz personal si transport persoane,

- cheltuieli cu investitiile ce fac obiectul dublei finantări care vizează aceleasi costuri
- cheltuieli în conformitate cu art. 69, alin (3) din R (UE) nr. 1303/2013 si anume: dobânzi debitoare, achizitionarea de terenuri construite si neconstruite, taxa pe valoarea adăugată, cu exceptia cazului în care aceasta nu se poate recupera în temeiul legislatiei nationale;

Lista actiunilor si costurilor eligibile si neeligibile se va completa in Ghidul Solicitantului, inclusiv cu prevederile HG Nr. 226/2015.

**6.5. Respectarea schemei de ajutor de minimis:** Nu e cazul.

#### **7. Conditii de eligibilitate:**

- Solicitantul se încadrează în categoria beneficiarilor eligibili;
- Solicitantul are prevazut in obiectul de activitate formarea profesionala sau informare sau difuzare de cunostinte;
- Dispune de personal calificat (pentru fiecare domeniu de actiune va prezenta documente care sa ateste calificarea sau experienta in desfasurarea acestor actiuni);
- Proiectul trebuie să se încadreze în tipurile de activități sprijinite prin măsură;
- Solicitantul are acces la facilitati corespunzatoare activitatilor specifice;
- Dispune de capacitate tehnica si financiara necesare derularii activitatilor specifice;
- Nu este in stare de faliment sau lichidare;
- Si-a indeplinit obligatiile de plata a impozitelor, taxelor si contributiilor de asigurari sociale catre bugetul de stat;
- [În Cererea de finanțare solicitantul demonstrează prin activitățile propuse și cerințele formulate pentru resursele umane alocate acestora, oportunitatea și necesitatea proiectului](#)
- [Grupul tinta este format din persoane care isi desfasoara activitatea sau au domiciliul pe teritoriul GAL;](#)
- [Solicitantul nu se regaseste in Bazele de date privind dubla finantare;](#)
- [Solicitantul si-a insusit in totalitate angajamentele luate in declaratia pe propria raspundere anexa la Cererea de Finantare;](#)

#### **8. Criterii de selectie**

Selectia va fi facuta in functie de cel mai avantajos punctaj obtinut in urma aplicarii unor criterii de selectie pentru proiectele beneficiarilor eligibili care se refera la:

- Caracteristici privind nivelul calitativ si tehnic;
- Se adreseaza beneficiarilor indirecti cu varsta de cel mult 40 ani;
- Se adreseaza beneficiarilor care sunt membrii unei forme asociative sprijinite prin masura M3/3A;
- Se adreseaza beneficiarilor indirecti care au depus sau implementat un proiect in cadrul masurii M2/2A;
- Tematica cuprinde elemente de protectia mediului si utilizarea de energie din surse regenerabile;
- Numarul participantilor instruiti

Principiile de selectie vor fi detaliate suplimentar R (UE) nr. 1305/2013.

## 9. Sume aplicabile si rata sprijinului

Pornind de consultarile realizate in cadrul intalnirilor realizate cu reprezentantii sectorului agricol, precum si cu participarea sectorului public si al societatii civile, a rezultat nevoia formarii profesionale a producatorilor primari, fiind propuse si estimate din punct de vedere pecuniar activitati utile si necesare acestui domeniu. Valoarea sprijinului nerambursabil privind cheltuielile eligibile va fi ~~de 5.000 Euro~~ de 11.388 euro. Ponderea sprijinului nerambursabil va fi de **100%** din totalul cheltuielilor eligibile, actiunile propuse facand parte din operatiunile generatoare de venit cu utilitate publica.

Valoarea publica totala alocata pe masura este de :11.388 euro

## 10. Indicatori de monitorizare

- Indicatori de rezultat: numarul total al participantilor instruiti: minim 10 participanti
- Indicatori de realizare: cheltuieli publice totale

### FISA MASURII

Denumirea măsurii - "Sprijin pentru investitii in infiintarea plantatiilor de ~~mur si zmeur~~ capsuni, mur, zmeur si legume si crearea de noi locuri de munca in teritoriul GAL"

CODUL Măsurii - M 02/2A

Tipul măsurii:

- INVESTIȚII
- SERVICII
- SPRIJIN FORFETAR

### 1. Descrierea generală a măsurii

Implementarea acestei masuri la nivelul teritoriului **GAL** a reiesit din necesitatea oferirii unui sprijin pentru fermierii care doresc sa infiinteze sau sa desfasoare o activitate mai profitabila in cadrul exploatareilor agricole. Tinand cont ca aceasta zona se afla intr-o zona cu potential ridicat pentru cultivarea arbusrilor fructiferi (mur, zmeur, capsun) si a legumelor, cererea mare pentru aceste produse si apropierea de marile centre de desfacere a productiei, fermierii vor fi motivati si incurajati sa infiinteze aceste plantatii, activitate care le va asigura resurse financiare reducandu-se astfel migratia catre mediul urban. Sprijinul oferit in cadrul acestei masuri va creste gradul de ocupare in teritoriu si nivelul de trai. De asemenea vor fi imbunatatite performantele exploatareilor agricole printr-un management corespunzator cu efecte pozitive asupra productivitatii muncii si competitivitatii pe piata a produselor rezultate. Aderarea la parteneriate de tip cooperativa va creste gradul de valorificare a produselor , va asigura o mai buna desfacere a produselor generand venituri regulate, achizitii facute in comun cu discounturi semnificative si asigura putere de negociere in stabilirea preturilor. In acest mod, pe termen mediu, poate fi infiintata si o unitate de procesare a fructelor si/sau legumelor.

### 1.2. Obiectiv(e) de dezvoltare rurală Reg. (UE) 1305/2013, art. 4:

i) Favorizarea competitivității agriculturii

### 1.3. Obiectivele specifice / locale ale măsurii:

Măsura contribuie la atingerea următoarelor obiective specifice:

- Creșterea numărului de plantații de arbuști fructiferi [și legume](#);
- Creșterea gradului de ocupare a populației din teritoriul GAL GIURGIU EST;
- Crearea de locuri de muncă;
- Încurajarea creării și aderării la structuri asociative;
- Diminuarea migrației forței de muncă spre mediul urban.

### 1.4. Contribuție la prioritatea/prioritățile prevăzute la art.5, Reg.(UE) nr.1305/2013:

P2: Creșterea viabilității exploatațiilor și a competitivității tuturor tipurilor de agricultură în toate regiunile și promovarea tehnologiilor agricole inovatoare și a gestionării durabile a pădurilor

1.5. Măsura corespunde obiectivelor art.19 din Reg.(UE) nr. 1305/2013 - Dezvoltarea exploatațiilor și a întreprinderilor, [\(1\)\(a\)\(iii\) - dezvoltarea fermelor mici](#).

### 1.6. Contribuția la domeniul de intervenție prevăzut la art.5, Reg.(UE) nr.1305/2013:

2A - Îmbunătățirea performanței economice a tuturor exploatațiilor agricole și facilitarea restructurării și modernizării exploatațiilor, în special în vederea creșterii participării pe piață și a orientării spre piață, precum și a diversificării activităților agricole.

### 1.7. Contribuția la următoarele obiective transversale ale Reg. (UE) 1305/2013:

- **Inovare**

Încurajarea reconversiei exploatațiilor agricole prin înființarea plantațiilor de arbuști fructiferi ([mur, zmeur, capsun](#)) [și legume](#), va facilita procesele inovatoare în sectorul agro-alimentar, fermierii fiind mai deschiși să aplice tehnologii și procese noi. De asemenea, fermierii au un rol important în diseminarea de bune practici, idei și concepte noi, deoarece au acces mai facil la informații noi, inovatoare. Sprijinul acordat exploatațiilor agricole de mici dimensiuni va facilita accesul acestora pe piață, și adoptarea unor tehnici și metode noi și unor tehnologii inovatoare, etc.

- **Protecția mediului și atenuarea schimbărilor climatice și adaptarea la acestea.**

Măsura va contribui la prevenirea abandonului terenurilor agricole prin sprijinirea fermierilor, inclusiv în vederea îndeplinirii statutului de fermieri activi. De asemenea, măsura promovează investițiile pentru producerea și utilizarea energiei regenerabile, prelucrarea deșeurilor, a reziduurilor, precum și a celor pentru reducerea emisiilor de gaze cu efect de seră și de amoniac în agricultură. Sprijinul vizează, totodată, adaptarea fermelor mici la schimbările climatice și reducerea vulnerabilității acestora prin adoptarea unor culturi rezistente la schimbări climatice și minimă intervenție asupra solului și economisirea apei în agricultură.

### 1.8. Complementaritatea cu alte măsuri din SDL: M1/1C, M3/3A

- Beneficiarii direcți ai M2/2A -fermierii - vor fi beneficiarii indirecti ai M1/1C „Formarea profesională a fermierilor pentru înființarea și gestionarea plantațiilor de ~~mur și zmeur~~ [capsuni, mur, zmeur și legume](#)” prin includerea lor în rândul participanților la toate acțiunile desfășurate în cadrul acestei măsuri.
- Beneficiarii direcți ai M02/2A - fermierii - vor fi beneficiari indirecti ai măsurii 3/3A “Crearea și dezvoltarea structurilor asociative” prin înscrierea lor în forma asociativă

**1.9. Sinergia cu alte măsuri din SDL:** - P2: Creșterea viabilității exploatațiilor și a competitivității tuturor tipurilor de agricultură în toate regiunile și promovarea tehnologiilor agricole inovatoare și a gestionării durabile a pădurilor este îndeplinită exclusiv prin intermediul M2/2A.

## **2. Valoarea adăugată a măsurii**

Principalul scop al măsurii este de a oferi fermierilor din teritoriul GAL GIURGIU EST sprijinul material necesar pentru a înființa și gestiona plantații de [capsuni](#), mur, zmeur și [legume](#), care să fie orientate către nevoile pieței și ale consumatorilor. De asemenea este încurajată orientarea spre constituirea sau aderarea la structuri asociative care să asigure o mai bună valorificare a produselor obținute și venituri constante care să asigure continuitatea și dezvoltarea activităților derulate.

Proiectele implementate vor aduce plus valoare teritoriului prin:

- Înființarea de plantații de [capsuni](#), mur, zmeur și [legume](#), inclusiv în spații protejate;
- Îmbunătățirea managementului;
- Creșterea competitivității în cadrul acestui sector;
- Susținerea procesului de asociere;
- Implementarea de norme de protecție a mediului și igiena.

Totodată prin această măsură se oferă noi oportunități de dezvoltare a sectorului cultivării arbuștilor fructiferi [și a legumelor](#).

- Identificarea unor soluții locale inovative pentru problemele existente la nivel local;
- Crearea a cel puțin 8 noi locuri de muncă;
- Implementarea de acțiuni „prietenoase cu mediul”;
- Creșterea productivității;
- Reconvertirea exploatațiilor agricole;

Proiectele selectate vor contribui la stimularea inovării în teritoriul GAL GIURGIU EST prin introducerea și dezvoltarea de tehnologii și procedee noi, diversificarea producției, ajustarea profilului, nivelului și calitatii producției la cerințele pieței, precum și introducerea și utilizarea energiei din surse regenerabile. Investițiile realizate în cadrul acestei măsuri vor fi din categoria celor „prietenoase cu mediul”, fiind selectate cu prioritate proiectele care adoptă soluții de obținere a energiei din surse regenerabile, cele pentru reducerea emisiilor de gaze cu efect de seră și reducerea emisiilor de amoniac din agricultura.

## **3. Trimiteri la alte acte legislative**

- Legislație UE: Regulamentul (UE) nr. 1303/2013, Regulamentul (UE) nr. 1305/2013, Regulamentul (UE) nr. 1242/2008, Regulamentul delegat (UE) nr. 807/2014, Regulamentul de punere în aplicare (UE) nr. 808/2014, Recomandarea 2003/361/CE din 6 mai 2003;
- Legislație națională: Legea nr. 346/2004, Ordonanța de urgență a Guvernului României nr. 44/2008.

## **4. Beneficiari direcți/indirecți (grup țintă)**

### **4.1. Beneficiari direcți:**

- Fermierii (PFA, IL, SRL): care dețin (în proprietate, comodat, închiriere, arenda) un teren intravilan sau extravilan care permite realizarea unor plantații de [capsuni](#), mur, zmeur și [legume](#), inclusiv în spații protejate;

### **4.2. Beneficiari indirecți:**

- Forma asociativă finanțată de M3/3A în care beneficiarii direcți ai M02/2A ar putea fi membri

- Persoanele din categoria populației active aflate în căutarea unui loc de muncă.

#### 5. Tip de sprijin (conform prevederilor art. 67 din Reg. (UE) nr.1303/2013)

Sprijinul va fi acordat sub formă de sumă forfetară pentru finanțarea înființării plantațiilor de [capsuni](#), mur, zmeur și [legume](#) (inclusiv în spații protejate) în teritoriul GAL GIURGIU EST pe baza ~~unei documentații tehnico-economice~~ [unui plan de afaceri](#).

#### 6. Tipuri de acțiuni eligibile și neeligibile

##### 6.1. Tipuri de acțiuni eligibile:

- Implementarea obiectivelor prevăzute în documentația tehnico-economică.

*Sunt eligibile cheltuielile legate de implementarea obiectivelor prevăzute în documentația tehnico-economică.*

##### 6.2. Tipuri de acțiuni neeligibile:

- Achiziția de clădiri;
- Construcția și modernizarea locuinței;
- Investiții care nu au legătură cu obiectul de activitate pentru care se solicită sprijin.

##### Tipuri de cheltuieli neeligibile:

- Cheltuielile cu achiziționarea de bunuri și echipamente "second hand";
- Cheltuieli efectuate înainte de semnarea contractului de finanțare a proiectului cu excepția: costurilor generale precum onorariile pentru arhitecți, ingineri și consultanți, onorariile pentru consiliere privind durabilitatea economică și de mediu, inclusiv studii de fezabilitate care pot fi realizate înainte de depunerea cererii de finanțare;
- Cheltuieli cu achiziționarea mijloacelor de transport pentru uz personal și persoane;
- Cheltuieli cu investițiile care fac obiectul dublei finanțări care vizează aceleași costuri;
- Dobânzi debitoare, cu excepția celor referitoare la granturi acordate sub forma unei subvenții pentru dobândă sau a unei subvenții pentru comisioanele de garantare;
- Taxa pe valoarea adăugată, cu excepția cazului în care aceasta nu se poate recupera în temeiul legislației naționale privind TVA-ul;
- În cazul contractelor de leasing, celelalte costuri legate de contractele de leasing, cum ar fi marja locatorului, costurile de refinanțare a dobânzilor, cheltuielile generale și cheltuielile de asigurare.

Lista acțiunilor și costurilor eligibile și neeligibile se va completa în Ghidul Solicitantului, inclusiv cu prevederile HG Nr. 226/2015.

##### 6.5. Respectarea schemei de ajutor de minimis: Nu e cazul.

#### 7. Condiții de eligibilitate:

- Solicitantul trebuie să se încadreze în categoria beneficiarilor eligibili;
- Solicitantul trebuie să dețină [o exploatare agricolă, cuprinsă între 4000 și 7.999 SO și un teren intravilan sau extravilan care permite înființarea unei plantații de ~~mur și zmeur~~; \[capsuni, mur, zmeur și legume\]\(#\).](#)
- Solicitarea finanțării se va face în baza ~~unei documentații tehnico-financiare~~ [unui plan de afaceri](#), care va fi detaliată în Ghidul Solicitantului.
- Sediul social, punctul/punctele de lucru și localizarea proiectului pentru care se solicită finanțare trebuie să fie în teritoriul GAL GIURGIU EST;

- Solicitantul se obliga sa devina fermier activ in termen de maxim ~~12~~<sup>9</sup> luni de la data semnarii deciziei de finantare;
- Solicitantul nu a mai beneficiat de sprijin prin intermediul submasurii 6.3 “ Sprijin pentru dezvoltarea fermelor mici”, din PNDR 2014-2020;
- Solicitantul detine sau se angajeaza ca va dobandi competente profesionale adecvate intr-o perioada de gratie de maxim 18 de luni de la data semnarii deciziei de finantare, participand inclusiv la actiunile finantate prin masura M1/1C;
- Întreprinderea nu trebuie să fie în dificultate în conformitate cu Liniile directoare privind ajutorul de stat pentru salvarea și restructurarea întreprinderilor în dificultate;
- Înaintea solicitării celei de-a doua tranșe de plată, solicitantul face dovada creșterii performanțelor economice ale exploatației prin comercializarea producției proprii în procent de minim 30% din valoarea primei tranșe de plata.
- Solicitantul este membru sau se angajeaza ca va deveni membru intr-o forma asociativa (cooperativa agricola/grup de producatori) activa din teritoriul GAL GIURGIU EST.

#### 8. Criterii de selecție

- Proiectul include elemente inovative;
- Proiectul include actiuni care conduc la indeplinirea obiectivelor de mediu si clima;
- Proiectul prevede crearea de noi locuri de munca (se considera loc de munca nou creat infiintarea unui PFA/II cu cel mult 6 luni inainte de solicitarea finantarii special pentru desfasurarea activitatii sprijinite sau angajarea si mentinerea pe perioada de implementare si monitorizare a proiectului a unei persoane cu norma intreaga sau angajarea mai multor persoane cu norma fractionara de lucru, care cumulate genereaza o norma intreaga);
- Solicitantul detine competente profesionale adecvate;
- Solicitantul (titularul, asociatul unic, asociatul majoritar sau administratorul entitatii juridice) este tanar fermier cu varsta maxima de 40 ani impliniti la data semnarii deciziei de finantare.

#### 9. Sume aplicabile și rata sprijinului

Avand in vedere costurile infiintarii plantatiilor de ~~mur zmeur~~ capsuni, mur, zmeur si legume, s-a considerat ca nivelul de sprijin optim este de ~~8.000-~~ 15.000 Euro, acordat sub forma unei sume forfetare, in doua transe. Nu se acorda sume intermediare.

**Valoarea sprijinului nerambursabil: ~~8.000~~ 15.000 Euro/proiect.**

Cuquantumul sprijinului pentru investitii in plantatii de ~~mur si zmeur~~ capsuni, mur, zmeur si legume, sub formă de primă, în două tranșe de plată, astfel:

- **prima tranșă - ~~80%~~ 90%** din cuquantumul sprijinului după semnarea Deciziei de Finanțare;
- **a doua tranșă - ~~20%~~ 10%** din cuquantumul sprijinului după îndeplinirea tuturor obiectivelor asumate prin proiect.

În cazul neimplementării corecte a proiectului, sumele plătite vor fi recuperate proporțional cu obiectivele nerealizate.

Valoarea publica totala alocata pe masura este de :181.661 euro

#### 10. Indicatori de monitorizare

- Indicatori de rezultat - Numar de exploatații agricole / Beneficiari sprijiniti: 10 beneficiari
- Indicatori de rezultat specifici - locuri de munca nou create in cadrul proiectelor sprijinite: minim 10 locuri
- Indicatori de realizare - cheltuieli publice totale.



<b>FISA MASURII</b>	
<b>Denumirea măsurii - Crearea si dezvoltarea structurilor asociative</b>	
<b>CODUL Măsurii - M3/3A</b>	
<b>Tipul măsurii:</b>	
<input checked="" type="checkbox"/> <b>INVESTITII</b> <input checked="" type="checkbox"/> <b>SERVICII</b> <input type="checkbox"/> <b>SPRIJIN FORFETAR</b>	
<b>1. Descrierea generală a măsurii</b>	
<b>1.2. Justificare si corelare cu analiza:</b>	
<p>Pe teritoriul celor 6 de localitati ale GAL GIURGIU EST s-a evidentiat in urma consultarilor necesitatea infiintarii si functionarii unor forme asociative (cooperativa/asociatie interprofesionala) care sa coaguleze toti producatorii primari existenti si potentiali beneficiari ai sprijinului acordat prin masura M2/2A. Productia primara astfel obtinuta va creste considerabil in urmatoorii ani, avand o piata organizata de desfacere, in prezenta formelor asociative functionale pe acest segment de piata.</p> <p>Pentru o mai buna integrare pe piata a micilor producători, nivelul de profesionalism trebuie sporit, iar activitățile de promovare trebuie îmbunătățite. Prin asociere, micii producători vor avea astfel oportunitatea de a identifica noi tehnologii inovative, noi modalități de comercializare a unui volum mai mare de produse proprii si de atragere a unor noi categorii de consumatori, obtinand venituri mai mari pentru aceasta activitate.</p>	
<b>1.2. Obiectiv(e) de dezvoltare rurală Reg(UE) 1305/2013:</b>	
i) Favorizarea competitivității agriculturii	
<b>1.3. Obiectivele specifice / locale ale măsurii:</b>	
Măsura contribuie la atingerea următoarelor obiective specifice:	
<ul style="list-style-type: none"> <li>• Dezvoltarea de noi produse, practici, procese si tehnologii în sectorul agricoli si transferul celor mai bune practici in teritoriul GAL</li> <li>• Existenta si functionarea unor structuri asociative prin exploatarea tuturor beneficiilor asociativitatii si cooperarii</li> <li>• Acordarea de sprijin pentru cooperarea orizontala si verticala între actorii din lantul de aprovizionare in vederea promovarii produselor pe pietele locale</li> <li>• Vizeaza actiuni comune în scopul atenuării schimbărilor climatice sau al adaptării la acestea</li> <li>• Presupune abordări comune privind proiectele de mediu si practicile ecologice în curs, inclusiv gestionarea eficientă a apei, utilizarea energiei din surse regenerabile</li> <li>• Asigura un buget de functionare pentru activitatile de interes colectiv</li> <li>• Creaza si mentine noi locuri de munca datorita unei mai bune valorificari a productiei</li> <li>• Stimuleaza activitatea economica a fermierilor in mediul rural</li> </ul>	

<p><b>1.4. Contributie la prioritatea/prioritățile prevăzute la art.5, Reg.(UE) nr.1305/2013:</b> Prioritatea 1. Încurajarea transferului de cunostinte si a inovării în agricultură, în silvicultură si în zonele rurale</p>
<p><b>1.5. Măsura corespunde obiectivelor art.35(1) a, c (2) a, b, c, d, e, k (7) din Reg. (UE) nr. 1305/2013 - Cooperare</b></p>
<p><b>1.6. Contributia la domeniul de interventie prevăzut la art.5, Reg.(UE) nr.1305/2013:</b> DI <del>1B</del> <u>3A</u> Îmbunătățirea competitivității producătorilor primari printr-o mai bună integrare a acestora în lanțul agroalimentar prin intermediul schemelor de calitate, al creșterii valorii adăugate a produselor agricole, al promovării pe piețele locale și în cadrul circuitelor scurte de aprovizionare, al grupurilor și organizațiilor de producători și al organizațiilor interprofesionale</p>
<p><b>1.7. Contributia la următoarele obiective transversale ale Reg.(UE) 1305/2013:</b></p> <ul style="list-style-type: none"> <li>• <b>Inovare</b> Va fi încurajată utilizarea de noi procese și tehnologii în sectorul agro-alimentar, conducând la creșterea gradului de inovare din sector. Totodată, prin asociere, micii producători pot identifica modalități inovatoare de comercializare a unui volum mai mare de produse proprii sau de procesare a produselor primare. Activitățile de dezvoltare-inovare ar permite fermierilor să capitalizeze în comun produsele obținute, să-și adapteze producția la cerințele pieței, să-și optimizeze costurile de producție, să creeze lanțuri scurte de aprovizionare și să facă față diferitelor provocări de pe piață.</li> <li>• <b>Protectia mediului și atenuarea schimbărilor climatice și de adaptare la acestea</b> Operațiunile sprijinite pot deveni un pilon important pentru adaptarea sectorului agricol la schimbările climatice, oferind totodată soluții eficiente și inovative cum ar fi soiuri rezistente la secetă și îngheț, tehnici și sisteme cu un număr limitat de intervenții asupra solului, contribuind astfel la reducerea pierderilor de apă și a degradării solului. De asemenea, contribuie la dezvoltarea de procese și tehnici noi care pot avea un impact benefic asupra mediului (de ex. prin reducerea utilizării de îngrășăminte, creșterea cantității de apă din sol, conservarea cantității de carbon din sol, reducerea consumului de apă, etc.) sau prin proiecte care facilitează utilizarea surselor regenerabile de energie în agricultură și industria alimentară.</li> </ul>
<p><b>1.8. Complementaritate cu alte măsuri din SDL:</b></p> <p><b>M1/1C</b> "Formarea profesională a fermierilor pentru înființarea și gestionarea plantațiilor de <del>mur și zmeur</del> <u>capsuni, mur, zmeur și legume</u>"</p> <p><b>M2/2A:</b> "Sprijin pentru <u>investiții în</u> înființarea plantațiilor de <del>mur și zmeur</del> <u>capsuni, mur, zmeur și legume</u> și crearea de noi locuri de muncă în teritoriul GAL"</p> <ul style="list-style-type: none"> <li>➤ M1/1C are ca beneficiar direct un furnizor de servicii de formare sau de alte servicii de transfer de cunostinte și de acțiuni de informare, iar ca beneficiari indirecti fermierii sprijinți inclusiv prin M2/2A și M3/3A.</li> <li>➤ M2/2A, are ca beneficiari directi fermierii, inclusiv pe cei care sunt beneficiari indirecti prin intermediul măsurilor M1/1C și M3/3A</li> </ul>
<p><b>1.9. Sinergia cu alte măsuri din SDL:</b> M3/3A contribuie exclusiv la realizarea P3: Promovarea organizării lanțului alimentar, inclusiv procesarea și comercializarea produselor agricole, a bunăstării animalelor și a gestionării riscurilor în agricultură</p>
<p><b>2. Valoarea adăugată a măsurii</b></p>

Asocierea si cooperarea vor ajuta la eliminarea dezavantajelor legate de nivelul foarte mare de fragmentare din teritoriul GAL GIURGIU EST , cu o pondere foarte mare a fermelor mici, si va promova entitățile care colaborează pentru identificarea unor solutii noi si economii de scară. Comercializarea produselor obtinute la nivel local, prin lanturi scurte si prin pietele locale trebuie să devină o componentă importantă din zona teritoriului GAL.

Prin asociere si cooperare, micii producători din GAL GIURGIU EST pot identifica noi modalități de obtinere si comercializare a unui volum mai mare de produse proprii si de atragere a unor noi categorii de consumatori. Sprijinul acordat în cadrul acestei măsuri va contribui la promovarea cooperării în sectorul agricol, dar si cooperarea dintre producători, procesatori, comercianti, si alti consumatori. Utilizarea de tehnologii inovatoare este reflectată în efectele socio-economice si de mediu, cum ar fi: cresterea productiei, mentinerea structurii solului, conservarea si îmbunătățirea caracteristicilor solului, cresterea rezervei de apă din sol, utilizarea surselor de energie regenerabile etc., in concordanta cu obiectivele de mediu si clima.

### **3. Trimiteri la alte acte legislative**

- Legislatie UE: Regulamentul (UE) nr. 1303/2013, Regulamentul (UE) nr. 1305/2013, Regulamentul (UE) nr. 1407/2013, Regulamentul delegat (UE) nr. 807/2014, Regulamentul de punere în aplicare (UE) nr. 808/2014, Recomandarea 2003/361/CE din 6 mai 2003,
- Legislatie nationala: Ordonanta de urgentă a Guvernului Romaniei nr. 44/ 2008

### **4. Beneficiari directi/indirecti (grup tinta)**

**4.1. Beneficiari directi\*:** In baza art. 35 (1) - a din Reg. (UE) nr. 1305/2013 - un **parteneriat** format din cel puțin 2 membri:

- o forma asociativa de tip cooperativa sau organizatie interprofesionala, cu sediul social / punct de lucru in teritoriul GAL si obiect de activitate in domeniul agricol
- oricare entitate din sectorul public / privat cu interes in dezvoltarea sectorului agricol, inclusiv fermierii.

#### **4.2. Beneficiari indirecti:**

- Fermierii din teritoriul GAL, membri actuali ai formei asociative ori viitori membri, potentiali beneficiari directi ai M1/1C si M2/2A
- Persoanele din categoria populatiei active aflate în căutarea unui loc de muncă.

### **5. Tip de sprijin (conform prevederilor art. 67 din Reg. (UE) nr.1303/2013)**

Sprijinul va fi acordat sub forma rambursarii costurilor eligibile suportate si platite efectiv.

Se poate solicita plata unui avans de pana la 50% conditionat de constituirea unei garantii bancare sau a unei garantii echivalente corespunzatoare procentului de 100% din plata avansului in conformitate cu art. 45 (4) si art. 63 ale Reg. (UE) nr. 1305/2013.

### **6. Tipuri de actiuni eligibile si neeligibile**

#### **6.1. Tipuri de actiuni eligibile\*:**

- Proiecte - pilot;
- Dezvoltarea de noi produse, practici, procese si tehnologii;
- Actiuni de cooperare si investitii pentru promovarea unor proiecte comune care implică cel puțin două entități
- care cooperează pentru: Crearea/dezvoltarea unui lant scurt de aprovizionare/piete locale si a dezvoltarii acestora;

- Activități de promovare referitoare la crearea/dezvoltarea unui lant scurt de aprovizionare (cu produse alimentare) si la piata locală deservită de acest lant/aceste lanturi;
- Abordari comune privind proiectele de mediu si practicile ecologice in curs, inclusiv gestionarea eficienta a apei, utilizarea energiei din surse regenerabile;
- Actiuni comune in scopul atenuarii schimbarilor climatice sau al adaptarii la acestea;
- Cooperarea intre actori aflatii in regiuni sau state membre diferite este, de asemenea, eligibila pentru acest sprijin conform art. 35 (7) al Reg. (UE) 1305/2013.
- [Proiecte de investiții individuale și/sau colective care conduc la dezvoltarea și modernizarea unor capacități de procesare și de comercializare a produselor agricole, respectarea standardelor comunitare, incluzând tehnologii moderne, inovații și idei noi, precum și facilități pentru creșterea eficienței și productivității întreprinderilor și a valorii adăugate a produselor agricole rezultate in urma cooperarii](#)

**Pentru implementarea actiunilor mai sus mentionate sunt eligibile urmatoarele costuri:**

- Costurile de functionare a cooperării, maxim 20% din valoarea proiectului;
- Costuri directe ale proiectelor specifice corelate cu planul proiectului, inclusiv ale investitiilor eligibile conform masurilor specifice din cadrul SDL.
- Costuri de promovare
- Costuri specifice deplasarilor pentru cooperarea intre actori aflatii in regiuni sau state membre UE, atat in teritoriul GAL cat si in afara acestuia, cu conditia ca beneficiul sprijinului sa se adreseze teritoriului GAL
- Costuri aferente animarii zonei in cauza pentru a face posibila realizarea unui proiect teritorial colectiv

**Sprijinul se va acorda** pentru activitățile prevăzute pentru îndeplinirea obiectivelor din cadrul planului de proiect.

#### **6.2. Tipuri de actiuni neeligibile:**

- Proiecte care nu au in vedere rezultate concrete obtinute in urma cooperarii din sectorul agricol la nivelul teritoriului GAL GIURGIU EST.

**Pentru implementarea actiunilor mai sus mentionate NU sunt eligibile urmatoarele costuri:**

- cheltuielile cu achizitionarea de bunuri si echipamente "second hand";
- cheltuieli efectuate înainte de semnarea contractului de finantare a proiectului cu exceptia celor necesare pentru intocmirea proiectului
- cheltuieli cu achizitia mijloacelor de transport pentru uz personal si transport persoane,
- cheltuieli cu investitiile ce fac obiectul dublei finantări care vizează aceleasi costuri
- cheltuieli în conformitate cu art. 69, alin (3) din R (UE) nr. 1303/2013 si anume: dobânzi debitoare, achizitionarea de terenuri construite si neconstruite, taxa pe valoarea adăugată, cu exceptia cazului în care aceasta nu se poate recupera în temeiul legislatiei nationale;

Lista actiunilor si costurilor eligibile si neeligibile se va completa in Ghidul Solicitantului, inclusiv cu prevederile HG Nr. 226/2015.

#### **6.5. Respectarea schemei de ajutor de minimis: Nu e cazul.**

### 7. Conditii de eligibilitate:

- Solicitantul se încadrează în categoria beneficiarilor eligibili;
- Solicitantul va depune un acord de parteneriat/cooperare care face referire la o perioadă de functionare cel puțin egală cu perioada pentru care se acordă finanțarea;
- Proiectul trebuie să se încadreze în tipurile de activități sprijinite prin măsură;
- Pentru proiectele legate de lanțurile scurte de aprovizionare, solicitantul va depune un studiu/plan, privitor la conceptul de proiect privind lanțul scurt de aprovizionare.
- Pentru proiectele legate de pietele locale, solicitantul va prezenta un concept de marketing adaptat la piața locală care să cuprindă și o descriere a activităților de promovare propuse.
- Pentru investiții de altă natură în conformitate cu activitățile eligibile, solicitantul va depune un plan de afaceri / SF / PT, în funcție de specificul proiectului;
- Proiectul de cooperare propus va fi nou și nu va fi în curs de desfășurare sau finalizat;

### 8. Criterii de selecție

- Principiul structurii adecvate de parteneriat pe baza obiectivelor proiectului
- Principiul asocierii și al reprezentativității cooperării
- Principiul valorii adăugate
- Principiul promovării proiectelor care includ elemente inovative, de mediu și climă.
- Principiul creării de noi locuri de muncă

Principiile de selecție vor fi detaliate suplimentar conform art. 49 al R (UE) nr. 1305/2013.

### 9. Sume aplicabile și rata sprijinului

Pornind de la consultările realizate în cadrul întâlnirilor realizate cu reprezentanții sectorului agricol, precum și cu participarea sectorului public și al societății civile, a rezultat nevoia stimulării asocierii și organizării sectorului producătorilor primari. Valoarea sprijinului nerambursabil privind cheltuielile eligibile va fi cuprinsă între: 5.000 – ~~20.000~~ 45.415 Euro. Ponderele sprijinului nerambursabil va fi de **100%** din totalul cheltuielilor eligibile. Costurile de funcționare a cooperării nu vor depăși 20% din valoarea maximă a sprijinului acordat pe proiect depus. Toate costurile sunt acoperite de această măsură ca o valoare globală.

Valoarea publică totală alocată pe măsură este de :45.415 euro

### 10. Indicatori de monitorizare

- Indicatori de rezultat: numărul total de operațiuni de cooperare sprijinite în cadrul măsurii de cooperare: minim 1
- Indicatori de rezultat specifici: locuri de muncă nou create în cadrul proiectelor sprijinite: minim 1
- Indicatori de realizare: cheltuieli publice totale

## FISA MASURII

Denumirea măsurii - "Crearea ~~și dezvoltarea~~ micro-intreprinderilor de servicii non agricole"

CODUL Măsurii - M 04/6A

Tipul măsurii:

- INVESTIȚII
- SERVICII

**SPRIJIN FORFETAR**

**1. Descrierea generală a măsurii**

**1.1. Justificare și corelare cu analiza:**

Implementarea acestei măsuri este necesară pentru stimularea înființării și dezvoltării microîntreprinderilor din teritoriul GAL GIURGIU EST prin susținerea financiară a întreprinzătorilor care realizează activități de servicii non agricole pentru prima dată (start-up în baza unei documentații tehnico-economice), sau pentru cei care modernizează și/sau dezvoltă activitățile existente. Măsura contribuie la ocuparea unei părți din forța de muncă existentă, prin crearea de noi locuri de muncă, diversificarea economiei rurale, creșterea veniturilor populației și a nivelului de trai, conducând la reducerea sărăciei.

**1.2. Obiectiv(e) de dezvoltare rurală Reg(UE) 1305/2013, art.4:**

iii) Obținerea unei dezvoltări teritoriale echilibrate a economiilor și comunităților rurale, inclusiv crearea și menținerea de locuri de muncă

**1.3. Obiectivele specifice / locale ale măsurii:**

Măsura contribuie la atingerea următoarelor obiective specifice:

- Diversificarea economiei rurale prin activități de servicii non-agricole, dezvoltarea economică durabilă a zonelor rurale și eradicarea sărăciei;
- Dezvoltarea serviciilor pentru populație și alte activități economice;
- Crearea a minim 6 noi locuri de muncă;
- Diminuarea migrației forței de muncă spre mediul urban.

**1.4. Contribuție la prioritatea/prioritățile prevăzute la art.5, Reg.(UE) nr.1305/2013:**

P6: Promovarea incluziunii sociale, a reducerii sărăciei și a dezvoltării economice în zonele rurale

**1.5. Măsura corespunde obiectivelor art.19 din Reg. (UE) nr. 1305/2013 - Dezvoltarea exploatareilor și a întreprinderilor, (1), a, ii - [activități neagricole în zone rurale](#).**

**1.6. Contribuția la domeniul de intervenție prevăzut la art.5, Reg.(UE) nr.1305/2013:**

6A - Facilitarea diversificării, a înființării și a dezvoltării de întreprinderi mici, precum și crearea de locuri de muncă

**1.7. Contribuția la următoarele obiective transversale ale Reg.(UE) 1305/2013:**

- Inovare - Diversificarea activităților economice prin metode noi și utilizarea de tehnologii inovatoare, sporește atractivitatea teritoriului GAL GIURGIU EST.
- Protecția mediului și atenuarea schimbărilor climatice și adaptarea la acestea: sprijinul acordat microîntreprinderilor și întreprinderilor mici pentru producția și utilizarea surselor regenerabile de energie, contribuie la reducerea efectelor schimbărilor climatice.

**1.8. Complementaritatea cu alte măsuri din SDL:**

**M6/6B:** "Sprijin pentru dezvoltarea comunităților locale din teritoriul GAL"

tinteste îmbunătățirea nivelului de trai al populației locale prin investiții în interes colectiv de care se bucură și beneficiarii direcți IMM-uri ai măsurii M4/6A.

**1.9. Sinergia cu alte măsuri din SDL: P6 - Promovarea incluziunii sociale, a reducerii sărăciei și a dezvoltării economice în zonele rurale este realizată prin 3 măsuri: M4/6A: "Crearea și dezvoltarea micro-întreprinderilor de servicii non agricole", M 5/6B: "Sprijin pentru înființarea și modernizarea unităților de infrastructură socială" și M06/6B "Sprijin pentru dezvoltarea comunităților locale".**

## 2. Valoarea adăugată a măsurii

Principalul scop al măsurii este acela de a promova crearea și dezvoltarea unor noi activități economice în teritoriul GAL GIURGIU EST care să ofere oportunități de diversificare ce nu țin de specificul agricol al zonei, prin:

- Identificarea unor soluții locale inovative pentru problemele existente la nivel local;
- Crearea de noi locuri de muncă;
- Implementarea de acțiuni „prietenos cu mediul”;
- Dotarea cu echipamente și utilaje care să permită desfășurarea activităților de servicii non agricole

Proiectele selectate vor contribui la stimularea inovării în UAT prin activitățile economice nou înființate, prin crearea de locuri de muncă și combaterea sărăciei. În procesul de selecție a proiectelor realizate în cadrul acestei măsuri, vor fi selectate cu prioritate cele care adoptă soluții de obținere a energiei din surse regenerabile. Stimularea activităților de servicii, va crește gradul de atractivitate al zonei, reducând astfel tendința rezidenților de a migra spre mediul urban în căutarea unor noi oportunități socio-economice. Această măsură contribuie la rezolvarea problemei lipsei de capital existentă la nivelul teritoriului GAL GIURGIU EST care împiedică dezvoltarea activităților non-agricole, eliminându-se astfel riscul abandonării ideilor creative.

## 3. Trimiteri la alte acte legislative

- Legislație UE: Regulamentul (UE) nr. 1303/2013, Regulamentul (UE) nr. 1305/2013, Regulamentul (UE) nr. 1407/2013, Regulamentul delegat (UE) nr. 807/2014, Regulamentul de punere în aplicare (UE) nr. 808/2014, Recomandarea 2003/361/CE din 6 mai 2003,
- Legislație națională: Ordonanța de urgență a Guvernului României nr. 44/ 2008

## 4. Beneficiari direcți/indirecți (grup țintă)

### 4.1. Beneficiari direcți\*:

- Microîntreprinderi și întreprinderi mici non-agricole existente și nou-înființate (start-up) din teritoriul GAL GIURGIU EST.

### 4.2. Beneficiari indirecți:

- Populația locală vizată și de M6/6B
- Persoanele din categoria populației active aflate în căutarea unui loc de muncă.

## 5. Tip de sprijin (conform prevederilor art. 67 din Reg. (UE) nr.1303/2013)

Sprijinul va fi acordat sub formă de sumă forfetară pentru finanțarea înființării și dezvoltării de activități non-agricole în teritoriul GAL GIURGIU EST pe baza ~~unei documentații tehnico-economice unui plan de afaceri~~, în funcție de investiția realizată.

## 6. Tipuri de acțiuni eligibile și neeligibile

### 6.1. Tipuri de acțiuni eligibile\*:

- Investiții legate de furnizarea de servicii;
- Investiții pentru servicii de tip agro-turistic, proiecte de activități de agrement;

*\*Investitiile realizate in cadrul actiunilor eligibile trebuie sa vizeze crearea de noi activitati non-agricole. Toate activitatile care fac obiectul investitiilor realizabile prin aceasta masura vor fi detaliate in Ghidul Solicitantului.*

**Domeniile de diversificare** acoperite în cadrul măsurii sunt, dar fără a se limita la:

- ✓ Activități turistice (ex: servicii agroturistice de cazare, servicii turistice de agrement și alimentație publică);

✓ Furnizarea de servicii, inclusiv construcții, reconstrucții și/sau modernizarea spațiilor și zonelor aferente desfășurării activităților (ex: medicale, sociale, sanitar-veterinare; reparații mașini și complementare precum spalatorie și vulcanizare; unelte, obiecte casnice; servicii în tehnologia informației și servicii informatice; lucrări de pregătire a terenului și alte lucrări din domeniul construcțiilor; servicii tehnice, servicii de înfrumusetare și întreținere corporală etc.);

**Pentru implementarea acțiunilor mai sus menționate sunt eligibile următoarele categorii de costuri:**

- Construcția, extinderea și/sau renovarea / modernizarea, achiziția, inclusiv prin leasing, de bunuri imobile;
- Achiziționarea sau cumpărarea prin leasing de mașini, utilaje, instalații și echipamente, mijloace de transport specializate noi, în limita valorii pe piață a activului, inclusiv costurile de instalare aferente acestora;
- Investiții intangibile: achiziționarea sau dezvoltarea de software și achiziționarea de brevete, licențe, drepturi de autor, mărci;
- Costurile generale precum onorariile pentru arhitecți, ingineri și consultanți, onorariile pentru consiliere privind durabilitatea economică și de mediu, inclusiv studii de fezabilitate - în limita a 10% din totalul cheltuielilor eligibile pentru proiectele care prevăd construcții montaj și în limita a 5% pentru proiectele care prevăd simpla achiziție.

#### **6.2. Tipuri de acțiuni neeligibile:**

- Prestarea de servicii agricole;

#### **Tipuri de cheltuieli neeligibile:**

- cheltuielile cu achiziționarea de bunuri și echipamente "second hand";
- cheltuieli efectuate înainte de semnarea contractului de finanțare a proiectului cu excepția: costurilor generale pentru realizarea proiectului;
- cheltuieli cu achiziția mijloacelor de transport pentru uz personal și transport persoane;
- cheltuieli cu investițiile ce fac obiectul dublei finanțări care vizează aceleași costuri eligibile;
- dobânzi debitoare, cu excepția celor referitoare la granturi acordate sub forma unei subvenții pentru dobândă sau a unei subvenții pentru comisioanele de garantare;
- achiziționarea de terenuri construite;
- taxa pe valoarea adăugată, cu excepția cazului în care aceasta nu se poate recupera în temeiul legislației naționale privind TVA-ul sau a prevederilor specifice;
- în cazul contractelor de leasing, celelalte costuri legate de contractele de leasing, cum ar fi marja locatorului, costurile de refinanțare a dobânzilor, cheltuielile generale și cheltuielile de asigurare;

Lista acțiunilor și costurilor eligibile și neeligibile se va completa în Ghidul Solicitantului, inclusiv cu prevederile HG Nr. 226/2015.

**6.5. Respectarea schemei de ajutor de minimis:** Sprijinul public nerambursabil va respecta prevederile Reg. (CE) nr.1407/2013 cu privire la sprijinul de minimis.

#### **7. Condiții de eligibilitate:**

- Solicitantul trebuie să se încadreze în categoria beneficiarilor eligibili;
- Proiectul trebuie să se încadreze în cel puțin unul dintre tipurile de activități eligibile;



- Solicitarea finanțării pentru înființarea, ~~dezvoltarea și modernizarea~~ unei activități non-agricole se face în baza ~~unei documentații tehnico-economice~~ unui plan de afaceri conform Ghidul Solicitantului.
- Sediul social, punctul/punctele de lucru și localizarea proiectului pentru care se solicită finanțare trebuie să fie în teritoriul GAL GIURGIU EST;
- Implementarea proiectului trebuie să înceapă în cel mult ~~12~~ 9 luni de la data deciziei de acordare a sprijinului;
- Înaintea solicitării celei de-a doua tranșe de plată, solicitantul face dovada desfășurării activităților comerciale prin activitățile prestate, în procent de minim 15% din valoarea primei tranșe de plată.

#### 8. Criterii de selecție

- Proiectul include elemente inovative;
- Proiectul include acțiuni care conduc la îndeplinirea obiectivelor transversale mediu și climă;
- Proiectul prevede crearea de noi locuri de muncă (se consideră loc de muncă nou creat înființarea unui PFA/II cu cel mult 6 luni înainte de solicitarea finanțării special pentru desfășurarea activității sprijinite sau angajarea și menținerea pe perioada de implementare și monitorizare a proiectului a unei persoane cu normă întreagă sau angajarea mai multor persoane cu normă fracționară de lucru, care cumulate generează o normă întreagă);
- Solicitantul (titularul, asociatul unic, asociatul majoritar sau administratorul entității juridice) este tânăr cu vârsta maximă de 40 ani implinți la data semnării deciziei de finanțare

#### 9. Sume aplicabile și rata sprijinului

Specificul teritoriului GAL, preponderent agricol, nevoile identificate la nivelul teritoriului și intențiile de derulare a unor activități non-agricole, corelate cu lipsa de capital și suma disponibilă care poate fi alocată, au dus la stabilirea cuantumului sprijinului pentru această măsură. Având în vedere aceste criterii de evaluare, s-a considerat necesară și oportună acordarea unor sume forfetare conform propunerilor făcute în cadrul întâlnirilor de animare și consultare a reprezentanților sectoarelor public - privat - societate civilă. Se acordă sume forfetare pe două praguri valorice în funcție de valoarea investițiilor necesare prevăzute de planul de afaceri, fără sume intermediare.

Intensitatea sprijinului : 100% din total cheltuieli eligibile.

Valoarea proiectelor: 20.000 Euro sau 40.000 Euro, (diferențierea va fi detaliată în Ghidul solicitantului în funcție de tipul și complexitatea activităților). Cuantumul sprijinului pentru înființarea și dezvoltarea de activități non-agricole se va acorda, sub formă de primă, în două tranșe de plată, astfel:

- prima tranșă - ~~80%~~ 90% din cuantumul sprijinului după semnarea Deciziei de Finanțare;
- a doua tranșă - diferența de ~~20%~~ 10% după îndeplinirea tuturor obiectivelor asumate prin proiect.
- Valoarea publică totală alocată pe măsură este de :200.000 euro

#### 10. Indicatori de monitorizare

- Indicatori de rezultat -locuri de muncă nou create în cadrul proiectelor sprijinite: minim 6
- Indicatori de realizare - cheltuieli publice totale.

<b>FISA MASURII</b>
<b>Denumirea masurii - "Sprijin pentru infiintarea si modernizarea unitatilor de infrastructura sociala"</b>
<b>CODUL Măsurii - M5/6B</b>
<b>Tipul măsurii:</b> <input checked="" type="checkbox"/> <b>INVESTITII</b> <input type="checkbox"/> <b>SERVICII</b> <input type="checkbox"/> <b>FORFETAR</b>
<b>1. Descrierea generală a masurii</b>
<b>1.1. Justificare și corelare cu analiza:</b> <p>Cu exceptia a 2 camine de batrani finantate de DJASPC Giurgiu, la nivelul teritoriului GAL GIURGIU EST nu exista alte structuri sociale finantate de autoritati publice locale.</p> <p>Infrastructura sociala este necesara pentru a sustine un nivel decent de educatie si de ingrijire a copiilor, a persoanelor cu dizabilitati aflate in comunitate si a altor grupuri vulnerabile. Prin implementarea proiectelor din cadrul acestei masuri, poate fi diminuat abandonul școlar, avand un impact direct al educatiei asupra sanselor de a ocupa un loc de munca in viitor. Grupurile vulnerabile nu au posibilitatea de a primi consiliere, hrana si/sau adapost in momentele de criza.</p> <p>Pentru <b>persoanele cu dizabilitati si categoriile marginalizate</b>, masura propusa pune accentul pe urmatoarele obiective: cresterea calitatii vietii, participarea activa a acestora in comunitate. <b>Integrarea sociala a minoritatii rome</b> este o componenta importanta a investitiilor efectuate prin aceasta masura, comunitati semnificative ale acestora fiind in localitatile: Gostinari - 623 persoane, Herasti - 457 persoane, Valea Dragului - 280 persoane, Hotarele - 164 persoane.</p>
<b>1.2. Obiectiv(e) de dezvoltare rurală Reg(UE) 1305/2013, art. 4:</b> iii) Obținerea unei dezvoltări teritoriale echilibrate a economiilor și comunităților rurale, inclusiv crearea și menținerea de locuri de muncă
<b>1.3.Obiectivele specifice / locale ale masurii:</b> <ul style="list-style-type: none"> <li>• prevenirea excluderii sociale a copiilor si familiilor cu risc crescut de izolare sociala sau aflate in incapacitate de a oferi conditii minimale de subzistenta, crestere si educatie;</li> <li>• ingrijirea si consilierea persoanelor cu dizabilitati aflate in comunitate;</li> <li>• integrarea comunitatilor rome in comunitate;</li> <li>• îmbunatatirea calității vietii persoanelor varstnice si prevenirea institutionalizarii acestora.</li> <li>• Integrarea persoanelor cu risc de excluziune sociala din populatia defavorizata / categorii marginalizate</li> </ul>
<b>1.4. Contributie la prioritatea/prioritatile prevazute la art.5, Reg.(UE) nr.1305/2013:</b> P6: Promovarea incluziunii sociale, a reducerii saraciei si a dezvoltarii economice in zonele rurale.
<b>1.5. Masura corespunde obiectivelor art.20(1) d, g din Reg. (UE) nr. 1305/2013</b>
<b>1.6. Contribuția la domeniul de interventie prevăzut la art.5, Reg.(UE) nr.1305/2013:</b> DI 6B Încurajarea dezvoltarii locale in zonele rurale.
<b>1.7. Contribuția la urmatoarele obiective transversale ale Reg.(UE) 1305/2013:</b>

- Inovare;

Măsura contribuie la obiectivele transversale ale Reg. 1305/2013 legate de inovare prin soluții noi pentru problemele sociale din teritoriul GAL GIURGIU EST.

- Mediu și clima

În vederea dezvoltării durabile a comunităților rurale, investițiile în infrastructură socială care vizează populația marginalizată, inclusiv comunitatea romă, contribuie la obiectivele de mediu prin investiții în echipamente care reduc consumul de energie și apă, inclusiv utilizarea energiei regenerabile, acesta fiind un criteriu de selecție al proiectului.

#### **1.8. Complementaritatea cu alte măsuri din SDL:**

M5/6B "Sprijin pentru înființarea și modernizarea unităților de infrastructură socială" are ca beneficiari indirecti populația locală din categorii vulnerabile, marginalizate și defavorizate, inclusiv comunitatea romă, în timp ce M6/6B: "Sprijin pentru dezvoltarea comunităților locale din teritoriul GAL" ținteste îmbunătățirea nivelului de trai al întregii populații locale, inclusiv beneficiarii măsurii M5/6B.

**1.9. Sinergia cu alte măsuri din SDL:** P6 - Promovarea incluziunii sociale, a reducerii sărăciei și a dezvoltării economice în zonele rurale este realizată prin combinarea a 3 măsuri: M4/6A, M5/6B, M6/6B.

#### **2. Valoarea adăugată a măsurii**

Înființarea unor unități de infrastructură socială joacă un rol important în dezvoltarea comunității. Pentru persoanele din categoriile defavorizate se va realiza scoaterea din izolare socială, implicarea în activități și creșterea nivelului de educație în teritoriu. Acțiunile implementate în teritoriu vor avea caracter inovativ și un rol deosebit în înțelegerea și asumarea unor angajamente privind protecția mediului, adaptare la efectele schimbărilor climatice, prin organizarea unor campanii de informare și sensibilizare a populației vizate.

Valoarea adăugată a măsurii și relevanța acesteia deriva din următoarele:

- prin parteneriatele create în vederea funcționării centrului comunitar pe mai multe paliere are loc îmbunătățirea și accesibilizarea serviciilor locale de asistență socială și de educație în mediul rural;
- evitarea intrării în sistemul de protecție din cauze socio-economice a persoanelor defavorizate;
- integrarea minorității romă în viața socială și economică a comunității locale;
- Implicarea vârstnicilor în activități desfășurate în cadrul centrelor de zi pentru menținerea stării lor de sănătate fizică și psihică, prevenind izolarea socială.
- Integrarea altor categorii marginalizate în societate care fac parte în populația locală.

#### **3. Trimiteri la alte acte legislative**

- Legislație UE: Regulamentul (UE) nr. 1303/2013, Regulamentul (UE) nr. 1305/2013, Regulamentul (UE) nr. 1407/2013, Regulamentul delegat (UE) nr. 807/2014, Regulamentul de punere în aplicare (UE) nr. 808/2014, Recomandarea 2003/361/CE din 6 mai 2003,
- HG nr. 383/2015 pentru aprobarea Strategiei naționale privind incluziunea socială și reducerea sărăciei pentru perioada 2015-2020, Legea nr. 197/2012 privind asigurarea calității în domeniul serviciilor sociale, Legea nr. 215/2001 a administrației publice locale - republicată, cu modificările și completările ulterioare; OUG nr. 26/2000 cu privire la asociații și fundații; Legea asistenței sociale nr. 292 din 2011.

#### **4. Beneficiari directi/indirecti (grup tinta)**

##### **4.1. Beneficiari directi:**

**Entitati sau parteneriate eligibile care dovedesc ca au competentele si autorizarile necesare gestionarii structurilor sociale**

- Comunele din teritoriul GAL si partenerii autorizati ca furnizori de servicii sociale ai acestora;
- Ong-uri si institutii publice autorizate ca furnizori de servicii sociale;
- Grupuri de Actiune Locala (GAL) in cazul in care niciun alt beneficiar nu prezinta interes si se aplica masuri de evitare a conflictelor de interese
- [persoanele fizice autorizate în condițiile legii;](#)
- [operatorii economici cu scop lucrativ, pentru toate categoriile de servicii sociale organizate în condițiile legii, cu excepția celor prevăzute în Legea nr. 292/2011 a asistenței sociale, la art. 73 alin. \(2\) lit. a\) și c\), la art. 77 și 78, precum și a celor prevăzute la art. 83.](#)

##### **4.2. Beneficiari indirecti:**

- populatia locala defavorizata din categorii marginalizate, inclusiv minoritatea roma
- Persoanele din categoria populației active aflate în căutarea unui loc de muncă.

#### **5. Tip de sprijin (conform prevederilor art. 67 din Reg. (UE) nr.1303/2013)**

Sprrijinul va fi acordat sub forma rambursarii costurilor eligibile suportate si platite efectiv de solicitant. Beneficiarii sprijinului pentru investitii pot solicita plata unui avans de pana la 50% din ajutorul public acordat pentru aceste investitii de catre agentii de plati competente. Plata avansurilor este conditionata de constituirea unei garantii bancare sau a unei garantii echivalente corespunzatoare procentului de 100% din plata avansului, în conformitate cu art.45(4) și art.63 ale Reg.(UE) nr. 1305/2013.

#### **6. Tipuri de acțiuni eligibile si neeligibile**

##### **6.1. Tipuri de acțiuni eligibile:**

- Infiintarea / Modernizarea si dotarea centrelor comunitare de zi fara cazare permanenta: centru comunitar pentru copii / persoane varstnice /alte categorii, care fac parte din populatia marginalizata, inclusiv minoritatea roma etc.
- Infiintarea / Modernizarea si dotarea oricarui tip de infrastructura sociala, mentionata de Legea asistentei sociale nr. 292 din 2011 cu modificarile si completarile ulterioare.

##### **Costuri eligibile:**

- Construcția, extinderea si/sau renovarea / modernizarea conform tipului de activitate eligibila aferenta investitiei;
- Achiziționarea de mașini, utilaje, instalatii și echipamente noi, în limita valorii pe piață a activului, inclusiv costurile de instalare necesare pentru dotare;
- Investiții intangibile: achiziționarea sau dezvoltarea de software și achiziționarea de brevete, licențe, drepturi de autor, mărci;
- Costurile generale precum onorariile pentru arhitecți, ingineri și consultanți, onorariile pentru consiliere privind durabilitatea economică și de mediu, inclusiv studii de fezabilitate - in limita a 10% din totalul cheltuielilor eligibile pentru proiectele care prevad constructii-montaj si in limita a 5% pentru proiectele care prevad simpla achizitie.

##### **6.2. Tipuri de acțiuni neeligibile:**

- Simpla dotare a centrelor sau cladirilor fara operationalizarea infrastructurii de catre o entitate acreditata ca furnizor de servicii sociale;
- Investitii in centre rezidentiale cu cazare permanenta.

**Tipuri de cheltuieli neeligibile:**

- Cheltuielile cu achiziționarea de bunuri și echipamente "second hand";
- Cheltuieli efectuate înainte de semnarea contractului de finanțare a proiectului cu excepția: costurilor generale precum onorariile pentru arhitecți, ingineri și consultanți, onorariile pentru consiliere privind durabilitatea economică și de mediu, inclusiv studii de fezabilitate care pot fi realizate înainte de depunerea cererii de finanțare;
- Cheltuieli cu achiziția mijloacelor de transport pentru uz personal și pentru transport persoane;
- Cheltuieli cu investițiile ce fac obiectul dublei finanțări care vizează aceleași costuri eligibile;
- Dobânzi debitoare, cu excepția celor referitoare la granturi acordate sub forma unei subvenții pentru dobândă sau a unei subvenții pentru comisioanele de garantare;
- Achiziționarea de terenuri construite și neconstruite;
- Taxa pe valoarea adăugată, cu excepția cazului în care aceasta nu se poate recupera în temeiul legislației naționale privind TVA-ul sau a prevederilor specifice pentru instrumente financiare;
- Contributia in natura;
- Costuri privind inchirierea de masini, utilaje, instalatii si echipamente;
- Costuri operationale, inclusiv costuri de intretinere si chirie.

Lista investitiilor si costurilor neeligibile se completeaza cu prevederile Hotararii de Guvern Nr. 226/ 2015.

**6.5. Respectarea schemei de ajutor de minimis**

Sprrijinul public nerambursabil va respecta prevederile Reg. (CE) nr.1407/2013 cu privire la sprrijinul de minimis.

**7. Condiții de eligibilitate:**

- Solicitantul sa se incadreze in categoria beneficiarilor eligibili;
- Solicitantul nu trebuie sa fie in insolventă sau in incapacitate de plata;
- Solicitantul se angajeaza sa asigure intretinerea/mentenanta investitiei pe o perioada de minim 5 ani, de la ultima plata;
- Investitia sa se incadreze in cel putin unul din tipurile de sprrijin prevazute prin masura;
- Investitia trebuie sa fie in corelare cu orice strategie de dezvoltare nationala/regionala/judeteană/locala aprobata;
- Investitia sa se realizeze in teritoriul GAL GIURGIU EST.
- [Investitia trebuie sa respecte Planul Urbanistic General în vigoare;](#)
- [Investiția trebuie să demonstreze necesitatea, oportunitatea și potențialul economic al acesteia](#)

**8. Criterii de selectie**

- Proiecte realizate in parteneriat;

- Numarul de persoane din categoriile defavorizate si marginalizate inregistrate la serviciul local public de asistenta sociala;
- Solutii inovative/”prietenose cu mediul”
- Crearea de noi locuri de munca cu norma intreaga;
- Proiectele care prevad obtinerea de sprijin nerambursabil in cadrul POCU Axa 5, care se refera la costurile de functionare ale investitiei pe durata implementarii.

#### 9. Sume aplicabile si rata sprijinului

Ca urmare a nevoilor identificate in urma consultarilor publice din teritoriu cu reprezentantii sectorului public - privat - societate civila in ceea ce priveste incluziunea sociala a minoritatii rome si a grupurilor marginalizate s-a stabilit tipul si cuantumul sprijinului acordat pentru aceasta masura, care este cuprins intre 5.000 - 20.000 euro/proiect, iar intensitatea este adaptata la tipul activităților (generatoare sau negeneratoare de profit).

Valoarea publica totala alocata pe masura este : 70.000 euro

**Intensitatea sprijinului va fi de:**

- 100% pentru investitii negeneratoare de venit
- 100% pentru investitii generatoare de venit cu utilitate publică
- 80% pentru investitii generatoare de venit pentru cheltuielile eligibile din proiect.
- 

#### 10. Indicatori de monitorizare

- Indicatori de rezultat - Populația netă care beneficiază de servicii îmbunătățite: minim 10 beneficiari directi;
- Indicatori de rezultat specifici - locuri de munca nou create in cadrul proiectelor sprijinite: minim 1
- Indicatori de realizare - cheltuieli publice totale.

### FISA MASURII

**Denumirea măsurii - "Sprijin pentru dezvoltarea comunitatilor locale din teritoriul GAL"**

**CODUL Măsurii - M 6/6B**

**Tipul măsurii:**

- INVESTITII**
- SERVICII**
- FORFETAR**

#### 1. Descrierea generală a măsurii

##### 1.1. Justificare și corelare cu analiza:

Măsura va contribui la crearea, îmbunătățirea sau extinderea serviciilor locale de bază destinate populației rurale, dezvoltarea socio-economică a teritoriului, precum și crearea unor noi locuri de muncă, in conformitate cu nevoile identificate.

Îmbunătățirea și dezvoltarea infrastructurii, a serviciilor de baza reprezintă prima conditie pentru creșterea calității vieții și care pot conduce la incluziune socială, inversarea tendințelor de declin economic, social și de depopulare a zonelor rurale.

<p>Perspectivile de dezvoltare a spatiului rural sunt afectate negativ de infrastructura slab dezvoltata din teritoriul GAL GIURGIU EST .Drept urmare, dezvoltarea unei infrastructuri materiale si sociale rurale, care sa o apropie cel putin de nivelul celei din mediul urban, va facilita dezvoltarea unor activitati care sa genereze crearea de noi locuri de munca.</p> <p>Principalul scop al masurii este modernizarea satelor din teritoriul GAL GIURGIU EST prin oferirea unui nivel decent de trai, educatie si ingrijire a copiilor, intr-un mediu ambiant placut, care reprezinta o importanta sursa de dezvoltare locala.</p>
<p><b>1.2. Obiectiv(e) de dezvoltare rurală Reg(UE) 1305/2013,art.4:</b> iii) Obținerea unei dezvoltări teritoriale echilibrate a economiilor și comunităților rurale, inclusiv crearea și menținerea de locuri de muncă</p>
<p><b>1.3.Obiectivele specifice / locale ale măsurii:</b> Măsura contribuie la atingerea următoarelor obiective specifice:</p> <ul style="list-style-type: none"> <li>• Imbunătățirea condițiilor de viață a locuitorilor prin amenajarea spațiilor publice locale;</li> <li>• Crearea, imbunătățirea sau extinderea serviciilor publice locale de baza destinate populației;</li> <li>• Imbunătățirea siguranței publice prin înființarea și/sau modernizarea rețelelor de iluminat public și prin instalarea sistemelor de supraveghere;</li> <li>• Reducerea gradului de saracie;</li> <li>• Crearea de noi locuri de munca.</li> </ul>
<p><b>1.4. Contribuție la prioritatea/prioritățile prevăzute la art.5, Reg.(UE) nr.1305/2013:</b> P6: Promovarea incluziunii sociale, a reducerii sărăciei și a dezvoltării economice în zonele rurale</p>
<p><b>1.5. Măsura corespunde obiectivelor art. 20 (1) b, d, f, g din Reg. (UE) nr. 1305/2013:</b> Servicii de baza si reinnoirea satelor in zonele rurale.</p>
<p><b>1.6. Contribuția la domeniul de intervenție prevăzut la art.5, Reg.(UE) nr.1305/2013:</b> 6B - Încurajarea dezvoltării locale în zonele rurale</p>
<p><b>1.7. Contribuția la urmatoarele obiective transversale ale Reg.(UE) 1305/2013:</b></p> <ul style="list-style-type: none"> <li>• Inovare - se vor incuraja investitiile ce vizeaza introducerea de tehnologii si echipamente cu caracter inovator care au ca scop imbunatatirea serviciilor locale;</li> <li>• Protectia mediului si atenuarea schimbarilor climatice si adaptarea la acestea - se vor încuraja investițiile ce vizează eficientizarea energetică a investițiilor prin economisirea energiei.</li> </ul>
<p><b>1.8. Complementaritatea cu alte măsuri din SDL:</b></p> <ul style="list-style-type: none"> <li>• beneficiarii directi si indirecti ai masurii M5/6B, sunt beneficiari indirecti ai masurii M6/6B in sensul ca au acces la serviciile si infrastructura de baza dezvoltate in cadrul domeniului de interventie 6B - Încurajarea dezvoltării locale în zonele rurale care vizeaza actiuni de interes colectiv pentru dezvoltarea comunitatilor din care acestia fac parte.</li> </ul>
<p><b>1.9. Sinergia cu alte măsuri din SDL:</b> P6 - Promovarea incluziunii sociale, a reducerii saraciei si a dezvoltarii economice in zonele rurale este realizata prin combinarea a 3 masuri: M4/6A, M5/6B, si M6/6B.</p>
<p><b>2. Valoarea adăugată a măsurii</b> Principalul scop al masurii vizeaza imbunatatirea infrastructurii si a serviciilor de baza neadequate care constituie principalul element ce mentine decalajul dezvoltarii socio-economice dintre mediul rural si mediul urban.</p>

Conform nevoilor identificate in teritoriu, infrastructura de baza este subdezvoltata, impiedicand cresterea economica si ocuparea fortei de munca.

Obiectivele acestei masuri sunt reprezentate de:

- Cresterea accesului populatiei din teritoriul GAL GIURGIU EST la infrastructura locala si servicii;
- Asigurarea conditiilor de sanatate, protectia mediului, accesibilitate, educatie si cultura, reducandu-se astfel migrarea populatiei catre mediul urban;
- Asigurarea premiselor pentru dezvoltarea unei economii competitive;
- Dezvoltarea unitara si coerenta a teritoriului GAL GIURGIU EST.

Actiunile implementate in teritoriu vor avea caracter inovativ si un rol deosebit in intelegerea si asumarea unor angajamente privind protectia mediului, precum si a unor actiuni de adaptare la efectele schimbarilor climatice, prin promovarea de practici si tehnologii cu emisii reduse de gaze nocive si identificarea de noi surse de energie regenerabila. Se pune un mare accent pe eficientizarea energetică a investițiilor prin economisirea energiei, acesta fiind un criteriu de selecție.

### **3. Trimiteri la alte acte legislative**

- Legislatie UE: Regulamentul (UE) nr. 1303/2013, Regulamentul (UE) nr. 1305/2013, Regulamentuldelegat (UE) nr. 807/2014, Regulamentul de punereîn aplicare (UE) nr. 808/2014, Reg. (CE) nr.1407/2013;
- Legislatie nationala: Legea nr. 1/2011, Legea nr. 263/2007, Legea nr. 215/2001, Legea nr. 422/2001, Legea nr 489/2006, Hotararea de Guvern Nr. 226/2015.

### **4. Beneficiari direcți/indirecți (grup țintă)**

#### **4.1. Beneficiari direcți:**

- Autorități publice locale (comune, orase) și asociațiile acestora, conform legislatiei nationale in vigoare;
- ONG.

#### **4.2. Beneficiari indirecți:**

- Populația locală, inclusiv beneficiarii directi si indirecti ai masurilor M1/1C, M2/2A, M3/3A, M4/6A, M5/6B;
- Persoanele din categoria populatiei active aflate in cautarea unui loc de munca.

### **5. Tip de sprijin (conform prevederilor art. 67 din Reg. (UE) nr. 1303/2013)**

Sprijinul va fi acordat sub forma rambursarii costurilor eligibile suportate si platite efectiv. Beneficiarii sprijinului pentru investitii pot solicita plata unui avans de pana la 50% din ajutorul public acordat pentru aceste investitii de catre agentii de plati competente. Plata avansurilor este conditionata de constituirea unei garantii bancare sau a unei garantii echivalente corespunzatoare procentului de 100% din plata avansului.

### **6. Tipuri de acțiuni eligibile și neeligibile**

#### **6.1. Tipuri de acțiuni eligibile:**

- Inființarea/dezvoltarea și dotarea infrastructurii de valorificare a produselor locale(amenajare piata, targ, etc.);
- Investiții în scopul conservării specificului local și a moștenirii culturale(modernizarea, renovarea și/sau dotarea căminelor culturale; achizitie costume populare traditionale);
- Înființarea, modernizarea și/sau extinderea rețelei publice de iluminat;



- Înființarea și/sau extinderea sistemelor de supraveghere;
- Achiziționarea utilajelor, echipamentelor pentru serviciile publice locale în cadrul primăriilor (buldoexcavatoare, miniexcavatoare, utilaje de stins incendii, utilaje pentru intretinerea domeniului public, dezapezire, etc).
- Modernizarea/dotarea și/sau reabilitarea termica a cladirilor și institutiilor publice.
- Înființarea, amenajarea spațiilor publice pentru populația rurală (parcuri, spații de joacă pentru copii, terenuri de sport, etc.);
- amenajarea peisagistica a domeniului public și achiziționarea de mobilier stradal;

**Pentru implementarea actiunilor mai sus mentionate sunt eligibile urmatoarele categorii de costuri:**

- Construcția, extinderea și/sau renovarea /modernizarea conform tipului de activitate eligibila aferenta investitiei;
- Achiziționarea de mașini, utilaje, instalatii, echipamente și dotari noi, în limita valorii pe piață a activului, inclusiv costurile de instalare necesare pentru dotare;
- Investiții intangibile: achiziționarea de brevete, licențe, marci;
- Costurile generale precum onorariile pentru arhitecți, ingineri și consultanți, onorariile pentru consiliere privind durabilitatea economică și de mediu, inclusiv studii de fezabilitate - în limita a 10% din totalul cheltuielilor eligibile pentru proiectele care prevad constructii-montaj și în limita a 5% pentru proiectele care prevad simpla achizitie.

#### **6.2. Tipuri de acțiuni neeligibile:**

- Investiții în crearea și modernizarea rețelei publice de apă/apă uzată;
- Investiții în crearea și modernizarea rețelei de drumuri de interes local.

#### **Tipuri de cheltuieli neeligibile:**

- Cheltuielile cu achiziționarea de bunuri și echipamente "second hand";
- Cheltuieli efectuate înainte de semnarea contractului de finanțare a proiectului cu excepția: costurilor generale precum onorariile pentru arhitecți, ingineri și consultanți, onorariile pentru consiliere privind durabilitatea economică și de mediu, inclusiv studii de fezabilitate care pot fi realizate înainte de depunerea cererii de finanțare;
- Cheltuieli cu achiziția mijloacelor de transport pentru uz personal și pentru transport persoane;
- Cheltuieli cu investițiile ce fac obiectul dublei finanțări care vizează aceleași costuri eligibile;
- Dobânzi debitoare, cu excepția celor referitoare la granturi acordate sub forma unei subvenții pentru dobândă sau a unei subvenții pentru comisioanele de garantare;
- Achiziționarea de terenuri construite și neconstruite;
- Taxa pe valoarea adăugată, cu excepția cazului în care aceasta nu se poate recupera în temeiul legislației naționale privind TVA-ul sau a prevederilor specifice pentru instrumente financiare;
- Contributia în natura;
- Costuri privind închirierea de mașini, utilaje, instalatii și echipamente;
- Costuri operationale, inclusiv costuri de intretinere și chirie.

Lista costurilor eligibile și neeligibile se completează cu prevederile Hotararii de Guvern Nr. 226/2015.

#### 6.5. Respectarea schemei de ajutor de minimis

Sprrijinul public nerambursabil va respecta prevederile Reg. (CE) nr.1407/2013 cu privire la sprijinul de minimis.

#### 7. Condiții de eligibilitate:

- Solicitantul să se încadreze în categoria beneficiarilor eligibili;
- Solicitantul nu trebuie să fie în insolvență sau în incapacitate de plată;
- Solicitantul se angajează să asigure întreținerea/mentenanța investiției pe o perioadă de minim 5 ani, de la ultima plată;
- Investiția trebuie să se încadreze în cel puțin unul din tipurile de activități sprijinite prin măsură;
- Investitia trebuie sa fie in corelare cu orice strategie de dezvoltare nationala/regionala/judeteană/locala aprobată;
- Investiția să se realizeze în teritoriul GAL GIURGIU EST.
- Investitia trebuie sa respecte Planul Urbanistic General în vigoare;
- Investiția trebuie să demonstreze necesitatea, oportunitatea și potențialul economic al acesteia

#### 8. Criterii de selecție

- Proiectul include elemente inovative;
- Proiectul include acțiuni care conduc la îndeplinirea obiectivelor transversale mediu și climă;
- Solicitantul face parte din categoria celor care nu au primit anterior sprijin comunitar pentru o investiție similară.
- Proiectul dovedește că este util pentru întreaga comunitate;

#### 9. Sume aplicabile și rata sprijinului

În urma consultărilor publice din teritoriu cu reprezentanții sectorului public - privat - societate civilă în ceea ce privește îmbunătățirea infrastructurii și a serviciilor locale și urmărind reînnoirea spațiului rural în teritoriul GAL GIURGIU EST s-a stabilit tipul și cuantumul sprijinului acordat pentru această măsură.

**Valoarea ajutorului public nerambursabil va fi cuprinsă între: 5.000 - 70.000 Euro.**

**Valoarea publică totală alocată pe măsură este de :462.974 euro**

Intensitatea sprijinului public nerambursabil este de:

- 100% pentru investiții regeneratoare de venit;
- 100% pentru investiții generatoare de venit cu utilitate publică;
- 80% pentru investiții generatoare de venit pentru cheltuielile eligibile din proiect.

Sprrijinul public nerambursabil va respecta prevederile Reg. (CE) nr.1407/2013 cu privire la sprijinul de minimis.

#### 10. Indicatori de monitorizare

- Indicatori de rezultat - Populația netă care beneficiază de servicii îmbunătățite: minim 4.200 locuitori
- Indicatori de realizare - cheltuieli publice totale.

## **Capitolul VI - Descrierea complementarității și/sau contribuției la obiectivele altor strategii relevante (naționale, sectoriale, regionale, județene etc.)**

La elaborarea SDL a GAL GIURGIU EST s-a avut în vedere complementaritatea măsurilor cu alte programe de dezvoltare.

Strategia de dezvoltare locală a GAL GIURGIU EST urmărește dezvoltarea rurală pe mai multe paliere, precum: agricultura, servicii pentru populație, activități non-agricole, asocieri și cooperare, etc.

Intocmirea strategiei GAL GIURGIU EST a fost realizată în conformitate cu o serie de linii strategice europene, naționale, regionale, respectiv județene.

Strategia de dezvoltare a GAL GIURGIU EST, precum și la nivel teritorial obiectivele de dezvoltare ale regiunii, este în corelare cu Planul de Dezvoltare Regională al Regiunii Sud Muntenia, în contextul în care, prin intermediul acestuia se urmărește finanțarea unor activități complementare. De asemenea, corelarea strategiei GAL GIURGIU EST cu strategia județeană este o necesitate.

Obiectivele strategice ale GAL GIURGIU EST urmărește să orienteze sprijinul financiar acordat, către o dezvoltare coerentă a teritoriului.

În continuare vom descrie complementaritatea măsurilor și contribuția acestora la strategiile regionale și județene.

**Măsura 1/1C Formarea profesională a fermierilor pentru înființarea și gestionarea plantațiilor de nuci și zmeură:**

**Programul Operațional Capital Uman (POCU)** La nivel local, Măsura 1/1C contribuie la reducerea disparităților de dezvoltare economică și socială dintre Teritoriul GAL și zonele dezvoltate (mediul urban), prin activități de formare profesională.

Planul de Dezvoltare al Regiunii Sud-Muntenia: Participa la obiectivul strategic nr. 5 "Dezvoltarea capitalului uman din Regiunea Sud-Muntenia prin creșterea accesului și a participării la educație și instruire pe tot parcursul vieții și stimularea ocupării forței de muncă"

Strategia de Dezvoltare Socio-Economica a judetului Giurgiu 2014-2020: Obiectivele masurii Masurii 1/1C se regasesc in activitatea “Programe de formare in sectorul agro-alimentar si in alte activitati non-agricole”, proiectul “Suplimentarea programelor de instruire pentru fermieri in specializarile cerute pe piata fortei de munca locala agricola, etc.”

**Masura 2/2A Sprijin pentru investitii in infiintarea plantatiilor de ~~mur si zmeur~~ capsuni, mur, zmeur si legume si crearea de noi locuri de munca in teritoriul GAL**

Planul de Dezvoltare al Regiunii Sud-Muntenia 2014-2020: Masura 2/2A contribuie la obiectivul strategic nr.7 “Cresterea rolului asezarilor rurale si a contributiei agriculturii la economia Regiunii Sud-Muntenia

Strategia de Dezvoltare Socio-Economica a judetului Giurgiu 2014-2020: Masura 2/2A din SDL contribuie la obiectivul strategic nr. 4 “Creșterea competitivității sectorului agricol”

**Masura 3/3A Crearea si dezvoltarea structurilor asociative**

Strategia de Dezvoltare Socio-Economica a judetului Giurgiu 2014-2020: Masura contribuie la realizarea Obiectivului de dezvoltare economica prin actiunea “Stimularea procesului de asociere a producătorilor agricoli și crescătorilor de animale pentru creșterea competitivității acestor activități economice;”

**Masura 4/6A Crearea ~~si dezvoltarea~~ micro-intreprinderilor de servicii non agricole**

Planul de Dezvoltare al Regiunii Sud-Muntenia: Masura 4/6A se regasesc in obiectivele masurii 7.3. „Diversificarea economiei rurale și creșterea competitivității acesteia”

Strategia de Dezvoltare Socio-Economica a judetului Giurgiu 2014-2020: Masura 4/6A contribuie la indeplinirea Obiectivului Specific 4 “Dezvoltarea sectorului serviciilor si a activitatilor non agricole”

**Masura 5/6B Sprijin pentru infiintarea si modernizarea unitatilor de infrastructura sociala**

Strategia națională privind incluziunea socială și reducerea sărăciei (2015-2020): Planul de Dezvoltare al Regiunii Sud-Muntenia: Masura 5/6B din SDL contribuie la indeplinirea obiectivelor prioritatii 6 din PDR “Sustinerea sanatatii si asistentei sociale”.

Strategia de Dezvoltare Socio-Economica a judetului Giurgiu 2014-2020: Masura 5/6B contribuie la Obiectivul General 1 din sectorul social “Reducerea decalajelor la nivelul populației județului Giurgiu prin îmbunătățirea serviciilor și infrastructurii sociale”

**Masura 6/6B Sprijin pentru dezvoltarea comunitatilor locale din teritoriul GAL**

Planul de Dezvoltare al Regiunii Sud-Muntenia: Masura 6/6B se regasesc in obiectivele masurii 7.1. „Revitalizarea comunităților rurale”

Strategia de Dezvoltare Socio-Economica a judetului Giurgiu 2014-2020: Masura 6/6B contribuie la indeplinirea Obiectivelor de dezvoltare ale Strategiei Judetului Giurgiu.

Strategia de Dezvoltare Locala propusa de GAL GIURGIU EST este complementara cu actiunile prevazute in teritoriu de catre: Programul Operational Capital Uman 2014-2020 (2), Strategia națională privind incluziunea socială și reducerea sărăciei (2015-2020) (4), Planul de dezvoltare al Regiunii Sud-Muntenia 2014-2020 (5), Strategia de Dezvoltare Socio-Economica a judetului Giurgiu 2014-2020 (6).

---

✓ <http://www.fonduri-ue.ro/pocu-2014>

✓ <http://www.mmuncii.ro/j33/images/Documente/Familie/2015-DPS/2015-sn-is-rs.pdf>

- ✓ <http://www.adrmuntenia.ro/imagini/upload/pdrmartie2015.pdf>
- ✓ [http://www.cjgiurgiu.ro/portal/giurgiu/cj/portal.nsf/All/1AC218042B8C348E4225761F0048B32E/\\$FILE/STRATEGIA%20JUDETULUI%20GIURGIU%20Finala%2004.03.2014.pdf](http://www.cjgiurgiu.ro/portal/giurgiu/cj/portal.nsf/All/1AC218042B8C348E4225761F0048B32E/$FILE/STRATEGIA%20JUDETULUI%20GIURGIU%20Finala%2004.03.2014.pdf)

## CAPITOLUL VII - DESCRIEREA PLANULUI DE ACTIUNE

În cadrul derulării proiectului, GAL GIURGIU EST acorda o deosebita importanța mecanismelor de implementare, intrucat, dupa selectarea dosarului de candidatura, deoarece de modul în care vor fi organizate fluxurile de activități va depinde reusita programului.

Organizarea și managementul eficient vor fi urmărite în timpul activității de implementare și se va verifica modul în care sunt utilizate resursele pentru atingerea scopurilor. Fiecare grup sectorial și entitate care se implică cu diverse resurse în procesul de implementare va fi interesată și informată de eficacitatea utilizării acestora.

GAL GIURGIU EST va asigura resursele efectuării platilor, pentru toata perioada, 2016- 2023, in vederea desfasurarii in conditii optime a urmatoarelor activitati prevazute in cadrul planului de actiune :

### CALENDAR ESTIMATIV DE ACTIVITATI:

Nr crt	Activitate	2016	2017	2018	2019	2020	2021	2022	2023
	Semestru	II	I II	I II	I II	I II	I II	I II	I II
1	Comunicare, Promovare, Informare								
2	Instruire								
3	Studii de zona								
4	Participari la actiunile RNDR, etc.								
5	Apeluri de selectie proiecte								

6	Verificare conformitate cereri de plata beneficiari																		
7	Monitorizare proiecte contractate																		
8	Animare / sprijinire potentiali beneficiari la depunerea si implementarea proiectelor																		

1. Comunicare, promovare, informare

Responsabili - echipa tehnica si partenerii GAL, servicii externalizate (realizare site web, materiale publicitare/anunturi mass-media).

Descriere activitate: comunicare, promovare, informare

Metodologie de realizare - mijloace de comunicare directa si indirecta (in masa).

Rezultate planificate - actiuni de promovare si informare derulate pe tot parcursul implementarii SDL in vederea atingerii obiectivelor acesteia.

2. Instruire

Responsabili - echipa tehnica, partenerii GAL, formatori ai firmelor specializate.

Descriere activitate - actiuni de formare a liderilor locali si echipei tehnice pentru implementarea eficienta a SDL.

Metodologie de realizare - sustinerea si participarea la sesiuni de instruire.

Rezultate planificate - actiuni de instruire derulate.

3. Studii de zona

Responsabili - echipa tehnica, partenerii GAL, persoane abilitate servicii externalizate elaborare studii.

Descriere activitate - realizarea de cercetari care au ca obiectiv furnizarea de informatii relevante cu privire la specificul teritoriului.

Metodologie de realizare - cercetari sociologice adaptate temei studiului.

Rezultate planificate - studii de zona realizate.

4. Participari la actiunile RNDR.

Responsabili - echipa tehnica, partenerii GAL.

Descriere activitate - participarea la actiunile intreprinse de RNDR si alte activitati de intruire, informare si promovare care vizeaza implementarea strategiei etc.

Metodologie de realizare - deplasari ale echipei tehnice si ale partenerilor.

Rezultate planificate - actiuni de instruire realizate.

5. Elaborare si lansare apeluri de selectie pentru proiecte

Responsabili - echipa tehnica si partenerii GAL.

Descriere activitate - elaborarea documentelor justificative de lansare a apelurilor de selectie.

Metodologie de realizare - lansarea apelurilor de selectie

Rezultate planificate - apeluri de selectie derulate in functie de prioritati si obiective urmarite

.  
Va fi lansata cu prioritate masura 5/6B "Sprijin pentru infiintarea si modernizarea unitatilor de infrastructura sociala".

6. Sprijinire potentiali beneficiari in vederea depunerii de proiecte

Responsabili - echipa tehnica;

Descriere activitate - consilierea si furnizarea de informatii potentialilor beneficiari.

Metodologie de realizare - suport cu privire la dificultatile beneficiarilor.

Rezultate planificate - un numar cat mai mare de proiecte depuse spre finantare.

7. Organizare proces de evaluare si selectie a proiectelor - solutionare contestatii

Responsabili - echipa tehnica, consultanti externi, Comitet de Selectie a Proiectelor, Comisie de Solutionare a Contestatiilor.

Descriere activitate: evaluarea cererilor de finantare de catre angajatii GAL cu respectarea principiului de verificare "4 ochi", precedata de asumarea si completarea declaratiilor privind evitarea conflictului de interese; selectia proiectelor si elaborarea Raportului de selectie; publicarea rezultatelor selectiei si notificarea potentialilor beneficiari; depunerea si solutionarea contestatiilor conform procedurii de solutionare; intocmirea Raportului final de selectie dupa solutionarea contestatiilor; depunerea proiectelor la AFIR.

Metodologie de realizare - aplicarea procedurilor de lucru privind evaluarea si selectia.

Rezultate planificate - proiecte evaluate, selectate si depuse la AFIR.

8. Monitorizarea proiectelor contractate

Responsabili - echipa tehnica.

Descriere activitate - supravegherea stadiului contractarii si implementarii proiectelor.

Metodologie de realizare - vizite de monitorizare si solicitari de informatii.

Rezultate planificate - un grad de contractare si de absorbtie cat mai mare.

9. Verificarea conformitatii cererilor de plata pentru proiectele selectate

Responsabili - echipa tehnica.

Descriere activitate - realizarea conformitatii cererilor de plata, notificarea beneficiarului.

Metodologie de realizare - proceduri de lucru privind conformitatea cererilor de plata.

Rezultate planificate - cereri de plata verificate.

10. Monitorizarea implementarii SDL

Responsabili - echipa tehnica, partenerii GAL.

Descriere activitate - monitorizarea implementarii SDL

Metodologie de realizare - implementarea sistemului de monitorizare compus din patru mecanisme, respectiv: gestionare, monitorizare, evaluare si control.

Rezultate planificate - indeplinirea indicatorilor de monitorizare.

Bugetul alocat costurilor de functionare GAL si resursele externe utilizate va fi corelat cu actiunile propuse, astfel:

Componenta a - Funcționarea GAL (maxim 80% din totalul alocat măsurii) ;

Componenta b - Instruire și animarea teritoriului după selecția GAL (minim 20% din totalul alocat măsurii);

Resursele financiare externe vor fi asigurate de către parteneri prin cotizații și împrumuturi urmând să fie decontate în momentul în care acest lucru va fi posibil. De asemenea se are în vedere și obținerea avansului pentru funcționarea GAL.

## **Capitolul VIII: Descrierea procesului de implicare a comunitatilor locale in elaborarea strategiei**

Obiectivul potențialului GAL GIURGIU EST este ca în procesul de implementare al strategiei să fie antrenate cat mai multe organizații pentru o promovare adecvată a acțiunilor strategice precum și pentru a obține un angajament al comunității prin implicarea activă în procesul de identificare a problemelor și de luare a deciziei.

În vederea identificării tuturor aspectelor semnificative care trebuie luate în calcul în elaborarea strategiei s-au format grupuri de lucru care au reunit atât reprezentanții publici cât și reprezentanții privați. În cadrul acestor grupuri de lucru s-au stabilit de comun acord acțiunile și prioritățile de dezvoltare ale zonei prin luarea în discuție a problemelor, riscurilor, oportunităților și perspectivelor de dezvoltare ale zonei GAL GIURGIU EST și ținând cont de direcțiile de dezvoltare trasate prin intermediul strategiilor de dezvoltare județene și regionale.

Comunitatile locale au avut astfel un rol important în elaborarea Strategiei de Dezvoltare Locală a GAL Giurgiu EST și au fost implicate pe tot parcursul derulării procesului. Activitățile care au fost făcute parte din procesul de implicare a comunitatilor în elaborarea Strategiei de Dezvoltare Locală sunt:

### **I. Activități privind animarea teritoriului**

Au fost organizate 6 întâlniri publice, câte una pentru fiecare localitate. Întâlnirile s-au desfășurat în locații puse la dispoziție de partenerii publici din fiecare comună. La fiecare întâlnire au participat un număr de minim 15 persoane. În cadrul acestor întâlniri au fost prezentate informații cu privire la Măsura 19 din PNDR și au fost împartite materialele de promovare și prezentare. Fiecare participant a primit pliant, afiș, pix, bloc notes și o mapă. Prin această activitate populația din teritoriul vizat a identificat oportunități de dezvoltare a comunității și de rezolvare a nevoilor specifice.

### **II. Consultarea posibililor beneficiari ;**

Au fost distribuite și completate câte 10 chestionare pentru fiecare comună, prin care se au fost identificate nevoile specifice zonei. Aceste informații au fost preluate de GAL și transpuse în Planul de Dezvoltare Locală.



Chestionarele au fost tiparite in regim propriu.

### **III . Întâlniri grupuri de lucru tematice cu partenerii;**

Au fost organizate 3 întâlniri cu partenerii în cadrul cărora s-au facut analize și dezbateri despre informațiile culese din teritoriu GAL și modul în care acestea vor fi transpuse in Planul de Dezvoltare Locală. Intalnirile au avut loc în comunele Hotarele , Valea Dragului, Gostinari, locatii alese de comun acord cu partenerii in functie de numarul de locuitori din comunele respective, comunele alese avand cel mai mare numar de locuitori.

La fiecare intalnire au participat toti cei 24 de parteneri.

In cadrul intalnirilor , printr-o abordare “de jos in sus”, partenerii din cadrul GAL GIURGIU EST si-au ales un grup coerent de masuri adaptate prioritatilor identificate pe teritoriul lor cu scopul de a le transpune in Strategia de Dezvoltare Locala , pentru a pune in valoare potentialul endogen al teritoriului.

Astfel , au fost stabilite prioritatile , masurile si domeniile de actiune pentru a putea fi satisfacute toate nevoile teritoriului GAL GIURGIU EST.

S-a acordat o deosebita importanta si mecanismelor de implementare, intrucat, dupa selectarea dosarului de candidatura, de modul în care vor fi organizate fluxurile de activități va depinde reusita programului.

In stabilirea actiunilor prioritare, au fost luate in discutie toate problemele , riscurile, oportunitatile si perspectivele de dezvoltare ale zonei GAL GIURGIU EST , tinandu-se cont de strategiile de dezvoltare locale, judetene si regionale.

Fiecare grup sectorial și entitate care se implică cu diverse resurse în procesul de implementare va fi interesata și informata de eficacitatea utilizării acestora.

Documentele justificative constituie Anexa 6 la prezenta strategie.

În cadrul acestor actiuni, cat si in actiunile de elaborare a Strategiei de Dezvoltare Locala s-a asigurat promovarea egalității dintre bărbați și femei și a integrării de gen, cât și prevenirea oricărei discriminări pe criterii de sex, origine rasială sau etnică, religie sau convingeri, handicap, vârstă sau orientare sexuală.

## CAPITOLUL IX - Organizarea viitorului GAL - Descrierea mecanismelor de gestionare, monitorizare, evaluare și control a strategiei

Participarea partenerilor GAL GIURGIU EST și în general a populației ce face parte din aria sa teritorială la luarea deciziilor se face prin intermediul organelor de conducere. Astfel, în urma constituirii ca și asociație în conformitate cu Ordonanța de Guvern nr. 26/2000 cu privire la asociații și fundații, cu modificările și completările ulterioare, componența organelor de conducere ale acesteia vor facilita o participare directă a asociaților la luarea deciziilor.

Organele de conducere sunt:

- 1) Adunarea Generală;
- 2) Consiliul Director;
- 3) Cenzorul;

Organele de administrare ale Asociației sunt:

- 1) Comitetul de Selectare a proiectelor;
- 2) Compartimentul Administrativ;

Implementarea Strategiei de Dezvoltare Locala a GAL GIURGIU EST va fi realizata de o echipa tehnica formata din trei persoane, care vor indeplini urmatoarele responsabilitati.

**Manager (responsabil administrativ)** - coordoneaza activitatea GAL atat sub aspect organizatoric cat si al respectarii procedurilor de lucru.

**Responsabil cu animarea teritoriului si activitatile de secretariat** - desfasoara activitati de animare pentru promovarea actiunilor GAL si raspunde de activitatile de secretariat.

**Responsabil cu monitorizarea proiectelor ce se vor implementa si verificarea cererilor de plata ale beneficiarilor.**

Fiecare membru al echipei de implementare poate indeplini si alte sarcini specifice in functie de necesitatile aparute pe parcursul implementarii.

Organigrama echipei tehnice a GAL:

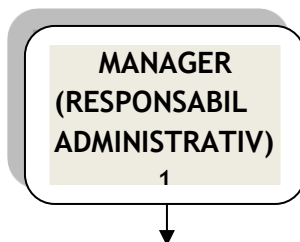

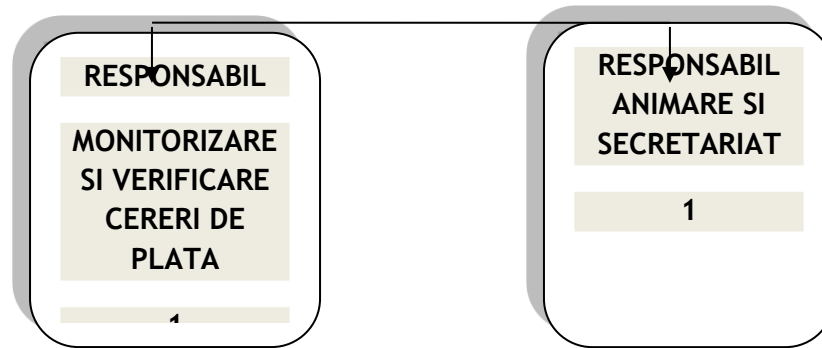

În același timp, în funcție de necesități, pentru buna desfășurare a activităților, GAL GIURGIU EST, poate colabora și cu alți consultanți externi.

Astfel, activitățile financiar contabile precum și cele privind verificarea, evaluarea și selecția proiectelor, vor fi externalizate.

Fișele posturilor corespunzătoare fiecărei funcții din cadrul echipei tehnice a GAL Giurgiu EST, vor constitui Anexa 8 la SDL.

Angajarea personalului se va efectua cu respectarea Codului Muncii, precum și a legislației cu incidență în reglementarea conflictului de interese.

Gal Giurgiu EST va întreprinde toate activitățile necesare pentru îndeplinirea cu succes a Strategiei de Dezvoltare Locală .

Astfel la nivelul GAL, conform Regulamentului (UE) nr.1303/2013 vor fi îndeplinite următoarele activități obligatorii care vor fi prevăzute și în Regulamentul de Organizare și Funcționare al GAL Giurgiu EST:

- 1) -consolidarea capacității actorilor locali relevanți de a dezvolta și implementa operațiunile, inclusiv promovarea capacităților lor de management al proiectelor;
- 2) -conceperea unei proceduri de selecție nediscriminatorii și transparente și a unor criterii obiective în ceea ce privește selectarea operațiunilor, care să evite conflictele de interese, care garantează că cel puțin 51% din voturile privind deciziile de selecție sunt exprimate de parteneri care nu au statutul de autorități publice și permite selecția prin procedură scrisă;
- 3) -asigurarea, cu ocazia selecționării operațiunilor, a coerenței cu strategia de dezvoltare locală plasată sub responsabilitatea comunității, prin acordarea de prioritate operațiunilor în funcție de contribuția adusă la atingerea obiectivelor și ținutelor strategiei;
- 4) - pregătirea și publicarea de cereri de propuneri sau a unei proceduri permanente de depunere de proiecte, inclusiv definirea criteriilor de selecție;
- 5) - primirea și evaluarea cererilor de finanțare;
- 6) - primirea și verificarea conformității cererilor de plată depuse;
- 7) -selectarea operațiunilor, stabilirea cuantumului contribuției și prezentarea propunerilor către organismul responsabil pentru verificarea finală a eligibilității înainte de aprobare;
- 8) - monitorizarea implementării strategiei de dezvoltare locală plasată sub responsabilitatea comunității și a operațiunilor sprijinite și efectuarea de activități specifice de evaluare în legătură cu strategia respectivă .

Regulamentul de Organizare și Functionare, care va fi întocmit imediat după constituirea juridică a GAL-ului și va fi aprobat de către Adunarea Generală, va detalia aceste atribuții și responsabilități.

Gestionarea Strategiei de Dezvoltare locală va fi realizată de către GAL Giurgiu EST împreună cu Echipa de tehnică și consultanții externi fiecare dintre cei implicați având atribuții și responsabilități clare pe toată durata de implementare a SDL.

GAL Giurgiu EST va elabora un Plan de Monitorizare, Evaluare și Control a SDL care va avea în vedere următoarele aspecte:

- Luarea operativă a deciziilor asupra implementării (sau depistarea problemelor)
- Efectuarea zilnică a gestionării GAL
- Executarea operativă și corectă a procedurilor de gestionare a resurselor
- Facilitarea coordonării între activitățile compartimentelor GAL
- Monitorizarea și raportarea la timp despre realizările și rezultatele implementării SDL a GAL
- Comunicarea stadiului implementării strategiei de dezvoltare către factorii de decizie la cel mai înalt nivel.

Mecanismul de implementare al proiectelor selectate de către GAL Giurgiu EST are drept scop urmărirea stadiului implementării proiectelor prin care este transpusă în practică Strategia de Dezvoltare Locală.

Monitorizarea implementării proiectelor derulate la nivelul GAL se va face prin următoarele mijloace:

- informațiile financiare ale proiectelor și valoarea estimată a indicatorilor de rezultat;
- dosarele cererilor de plată de plată întocmite de către beneficiari ;
- rapoartele de progres;
- fișele de verificare pe teren întocmite în urma vizitelor de către personalul cu atribuții din cadrul GAL.

**De asemenea, GAL GIURGIU EST va elabora un Plan de Evaluare care să descrie modalitatea prin care se va realiza evaluarea SDL.**

Monitorizarea și evaluarea vor asigura implementarea efectivă și la timp a proiectelor și a strategiei de dezvoltare locală, managementul financiar, inclusiv administrarea adecvată a resurselor și monitorizarea efectivă și evaluarea activităților și rezultatelor

## Capitolul X - Planul de finanțare al strategiei

Suma publică alocată pentru Strategia de Dezvoltare Locală a GAL Giurgiu Est pentru Componenta A este de 1.214.297 Euro.

Planul de finanțare al SDL este constituit din:

- Componenta A - Valoarea aferentă teritoriului și populației acoperite de parteneriat, respectiv  $19,84 \text{ Euro/locuitor} \times 16.466 \text{ locuitori} = 326.685 \text{ Euro}$  și  $985,37 \text{ Euro/km}^2 \times 211,15, \text{km}^2 = 208.061 \text{ Euro}$ .
- Componenta B - Valoarea aferentă nivelului de calitate obținut în urma procesului de evaluare și selecție, exprimată în Euro, 679.551 Euro.

Suma alocată pe priorități este în concordanță cu nevoile identificate la nivelul teritoriului în urma consultărilor publice și a analizei diagnostic, astfel încât să conducă la realizarea indicatorilor de rezultat.

Pentru Măsură 1/1C „Formarea profesională a fermierilor pentru înființarea și gestionarea plantațiilor de capsuni, mur, zmeură și legume ~~mur și zmeură~~”, a fost alocată suma de ~~5.000 Euro~~ 11.388 euro, suma necesară și suficientă pregătirii grupului țintă.

Pentru Măsură 2/2A, 2B „Sprijin pentru investiții în înființarea plantațiilor de ~~mur și zmeură~~ capsuni, mur, zmeură și legume și crearea de noi locuri de muncă în teritoriul GAL”, a fost alocată suma de ~~80.000~~ 181.661 Euro, astfel încât să conducă la crearea unui număr cât mai mare de locuri de muncă și la realizarea investițiilor vizate în întreg teritoriul GAL.

Pentru Măsură 3/3A „Crearea și dezvoltarea structurilor asociative” a fost alocată suma de ~~20.000~~ 45.415 Euro pentru realizarea activităților eligibile aferente acestei măsuri.

Pentru Măsură 4/6A „Crearea ~~și dezvoltarea~~ micro-intreprinderilor de servicii nonagricole”, a fost alocată suma de ~~100.000~~ 200.000 Euro astfel încât să conducă la crearea unui număr cât mai mare de locuri de muncă și la realizarea investițiilor vizate în întreg teritoriul GAL.

Pentru măsură 5/6B „Sprijin pentru înființarea și modernizarea unităților de infrastructură socială”, a fost alocată suma de ~~20.000~~ 70.000 Euro pentru finanțarea unei investiții de infrastructură socială în teritoriul GAL.

Pentru măsură 6/6B „Sprijin pentru dezvoltarea comunităților locale din teritoriul GAL” a fost alocată suma de ~~202.797~~ 462.974 Euro pentru a răspunde cât mai multor nevoi identificate la nivelul comunităților locale.

Pentru cheltuielile de funcționare și animare a fost alocat procentul de 20% din suma publică alocată, respectiv ~~106.946~~ 242.859 Euro, suma necesară funcționării și animării teritoriului GAL Giurgiu EST până la finalul anului 2023.

Planul de finanțare a fost completat pentru componenta A conform modelului și constituie Anexa 4 la SDL.

## CAPITOLUL XI: Procedura de evaluare și selecție a proiectelor depuse în cadrul SDL

[GAL GIURGIU EST va efectua pentru fiecare dintre măsuri, 1 apel pe an cu depunere continuă și selecție lunară, în cazul în care organele de decizie nu stabilesc altfel.](#)

**GAL GIURGIU EST** va pune la dispoziția potențialilor beneficiari informații privind fluxul accesării fondurilor de dezvoltare rurală, ce va include: tipurile de investiții eligibile, categoriile de beneficiari, plafoanele maxime alocate, condițiile de eligibilitate, procedurile administrative legate de accesul la finanțare, procedura de examinare a cererilor de finanțare, criteriile de selecție a proiectelor precum și numele persoanelor de contact responsabile cu activitatea de informare și comunicare a Planului. Acțiunile specifice de promovare și instruire a potențialilor beneficiari privind implementarea Planului de Dezvoltare Locală vor fi realizate în conformitate cu nevoile identificate, urmărindu-se acoperirea tuturor domeniilor de interes corespunzătoare măsurilor din plan.

Comunicarea va fi clară, concisă, concretă, adaptată publicului țintă și coerentă, pe durata întregii perioade de implementare a Planului de Dezvoltare Locală.

Potențialii beneficiari vor depune proiectele la sediul **GAL GIURGIU EST**, sub formă de Cerere de finanțare, utilizându-se formularele de cereri de finanțare aferente fiecărei măsuri.

La nivelul **GAL GIURGIU EST** va funcționa un Comitet de Selecție, stabilit de către organele de decizie (Adunarea Generală a Asociaților și Consiliul Director), format din membri GAL, care reprezintă parteneriatul decizional pentru selectarea proiectelor depuse în cadrul GAL. Schimbarea Comitetului de Selecție poate fi făcută de către Adunarea Generală dacă va considera că această modificare va genera o mai bună gestionare GAL.

Comitetul de selecție al proiectelor va fi alcătuit din minim 7 persoane, reprezentanți ai autorităților și organizațiilor care fac parte din parteneriat, în funcție de numărul partenerilor care fac parte din cadrul GAL. Pentru fiecare membru titular, se va stabili de asemenea un membru supleant.

Partenerii economici și sociali, precum și alți reprezentanți ai societății civile, vor reprezenta mai mult de 50% din componența Comitetului de Selecție.

Comitetul de Selecție decide în ceea ce privește selectarea proiectelor în cadrul GAL prin „dublu cvorum”, respectiv pentru validarea voturilor, vor fi prezenți în momentul selecției cel puțin 50% din parteneri, din care peste 50% să fie din mediul privat și societate civilă. Rapoartele de Selecție intermediare și finale vor fi semnate de către toți membrii prezenți ai Comitetului de Selecție; se va specifica apartenența lor la mediul privat sau public și urban - cu respectarea precizărilor din PNDR, ca partea publică să reprezinte mai puțin de 50%. Dacă

unul dintre proiectele depuse pentru selecție aparține unuia dintre membrii comitetului de selecție, persoana/organizația în cauză nu are drept de vot și nu va participa la întâlnirea comitetului respectiv.

După încheierea procesului de evaluare și selecție, Comitetul de Selecție va emite un Raport de Selecție Intermediar, în care vor fi înscrise proiectele retrase, neeligibile, eligibile neselectate și eligibile selectate, valoarea acestora, numele solicitanților, iar pentru proiectele eligibile punctajul obținut pentru fiecare criteriu de selecție. Raportul de Selecție Intermediar va fi publicat pe pagina de web a GAL. În baza acestuia, GAL va transmite rezultatele selecției către solicitanți.

Beneficiarii ale căror proiecte nu au fost selectate de către Comitetul de Selecție pot depune o contestație ce va fi soluționată de către o Comisie de Contestații. Membrii Comisiei de Contestații vor fi numiți de către Consiliul Director și vor fi diferiți de cei ai Comitetului de Selecție. Organizarea și funcționarea Comisiei de Contestații se va detalia prin Regulamentul de Organizare și Funcționare adoptat de Consiliul Director.

Comisia de Soluționare a Contestațiilor va analiza doar proiectele care au făcut obiectul contestațiilor.

Organizarea și funcționarea Comisiei de Contestații se va detalia prin Regulamentul de Organizare și Funcționare adoptat de Consiliul Director.

În urma soluționării eventualelor contestații, Comisia de Soluționare a Contestațiilor va elabora un Raport de Contestații, care va fi semnat de către membrii Comisiei și va fi înaintat Comitetului de Selecție GAL. GAL va publica pe pagina de web proprie Raportul de Contestații. În baza Raportului de Contestații, Comitetul de Selecție va emite Raportul de selecție final, în care vor fi înscrise proiectele retrase, neeligibile, eligibile neselectate și eligibile selectate, valoarea acestora, numele solicitanților, iar pentru proiectele eligibile punctajul obținut pentru fiecare criteriu de selecție. În Raportul de Selecție Final vor fi evidențiate proiectele declarate eligibile sau selectate în baza soluționării contestațiilor. GAL va publica pe pagina de web proprie Raportul de Selecție Final și va înștiința solicitanții asupra rezultatelor procesului de evaluare și selecție.

Componența Comitetului de Selecție cuprinde:

<b>PARTENERI PUBLICI 42,86%</b>		
<i>Partener</i>	<i>Functia in CS</i>	<i>Tip/Observatii</i>
COMUNA GREACA	Membru	ADMINISTRATIE
COMUNA ISVOARELE	Membru	ADMINISTRATIE
COMUNA HOTARELE	Presedinte	ADMINISTRATIE
<b>PARTENERI PRIVATI 28,57%</b>		
<i>Partener</i>	<i>Functia in CS</i>	<i>Tip/Observatii</i>
S.C.ROBY MAN SERVICE SRL	Membru	ALESI
S.C. AXA SRL	Membru	ALESI
<b>SOCIETATE CIVILA 28,57%</b>		
<i>Partener</i>	<i>Functia in CS</i>	<i>Tip/Observatii</i>
ASOCIATIA DE DEZVOLTARE SOCIO -CULTURALA HERASTI	Membru	ONG

ASOCIATIA SPORTIVA PROGRESUL VALEA DRAGULUI	Membru	ONG
PERSOANE FIZICE RELEVANTE 0%		
Partener	Functia in CS	Tip/Observatii

Membrii supleanti ai Comitetului de Selectie: COMUNA GOSTINARI, COMUNA VALEA DRAGULUI, COMUNA HERASTI, SC LUMTRANS SRL, SC DEVIN 2000 SRL, SC L SI E TRANS SRL, SC ANDRE&DIA 2015 SRL.

Pentru a utiliza mai usor aceste date, este propusa impartirea pe categorii a partenerilor (de exemplu ADMINISTRATIE pentru partenerii publici, ALESI pentru parteneri private, ONG pentru societatea civila).

Ponderea partenerilor din mediul rural este de 100%, existând, la nivelul Comitetului de Selectie, 7 parteneri din mediul rural.



## **CAPITOLUL XII: Descrierea mecanismelor de evitare a posibilelor conflicte de interese conform legislației naționale**

**GAL GIURGIU EST**, va întreprinde toate măsurile necesare în vederea evitării conflictelor de interese conform legislației în vigoare. În acest sens, toate persoanele implicate la nivelul GAL în evaluarea și selecția proiectelor (membri în Comitetul de Selecție, în Comisia de Soluționare a Contestațiilor sau angajații GAL implicați în procesul de evaluare) vor trebui să completeze o Declarație privind evitarea conflictului de interese, în care să se facă referire la prevederile art. 10 și 11 din OG 66/2011, Secțiunea II - Reguli în materia conflictului de interes.

Dacă unul dintre proiectele depuse pentru selectare aparține unuia din membrii Comitetului de Selecție, Comisiei de contestații sau a unuia dintre angajații GAL implicați în evaluarea proiectelor, de rude și afini ai acestora sau a unei entități juridice în care acesta persoană are implicații/interese, în conformitate cu prevederile legale naționale (Legea 161/2003, OUG 66/2011) și comunitare (Regulamentul CE 1605/2002, Regulamentul 2342/2002 etc.) aplicabile, persoana în cauză nu va participa la deciziile privind lansarea apel

ului de selecție, procesul de verificare și nu are drept de vot și nu va participa la întâlnirea comitetului respectiv pentru sesiunea de selecție, contestație în cauză. În cazul în care unul dintre angajații GAL sau membrii desemnați de Comitetul de Selecție, Comisia de contestații constată că se află în situația de conflict de interese, acesta are obligația de a solicita de îndată înlocuirea sa. În cazul în care se constată că nu se respectă regulile de evitare a conflictului de interese, așa cum sunt definite în legislația în vigoare, proiectul nu este eligibil, iar dacă a fost finanțat se va proceda la recuperarea sumelor conform legislației.

Astfel, orice persoană care face parte din structurile de verificare a proiectelor care este angajată în orice fel de relație profesională sau personală cu promotorul de proiect sau are interese profesionale sau personale în proiect, poate depune proiecte cu obligația de a prezenta o declarație în scris în care să explice natura relației/interesul respectiv și nu poate participa la procesul de selecție a proiectelor. Respectarea acestor obligativități va fi verificată de structurile teritoriale ale Autorității de Management/Agenției de Plăți.

Pentru a garanta transparența în procesul decizional și pentru a evita orice potențial conflict de interese, în cadrul GAL GIURGIU EST există un plan de acțiune care cuprinde întreaga perioadă de implementare și în care există o separare a responsabilităților, așa cum a fost prezentat în capitolul IX al prezentei Strategii de Dezvoltare Locală.